

## 8. Sitzung des Gemeinderates am 15. Dezember 2022

**Obmann:**

Bgm. Christian Härting WFT

**1. Vizebürgermeister:**

VBgm. Klaus Schuchter, MA WFT

**2. Vizebürgermeister:**

VBgm. MMMag. Dr. Johannes Augustin NEOS

**Mitglieder:**

|                                |        |                       |
|--------------------------------|--------|-----------------------|
| GR Mag. Felix Hell             | WFT    |                       |
| EGR Georg Pfanzelt             | WFT    | Ersatz für GR Lung    |
| GR Larissa Pöschl              | WFT    |                       |
| GV Silvia Schaller             | WFT    |                       |
| GV Mag. Alexander Schatz       | WFT    |                       |
| GR Mag. (FH) Cornelia Springer | WFT    |                       |
| GR Güven Tekcan                | WFT    |                       |
| GR Daniela Brunner             | NEOS   |                       |
| GR Ahmet Demirci               | NEOS   |                       |
| GR MMag. Stefan Stillebacher   | NEOS   |                       |
| GR Theresa Schromm, BA         | GRÜNE  |                       |
| GV Christoph Walch             | GRÜNE  |                       |
| GR Michael Ebenbichler         | FPÖ    |                       |
| EGR Gabriel Mösl               | FPÖ    | Ersatz für GR Gasser  |
| GR Alexandra Lobenwein         | SPÖ    |                       |
| GV Mag. Norbert Tanzer         | DEIN T |                       |
| GR Alfred Mühl                 | MFG    |                       |
| EGR Anna Theresa Schatz        | BLT    | Ersatz für GR Klieber |

**Weiters anwesend:**

RL Doris Schiller zu Punkt 2) Voranschlag 2023 (bis 20:03 Uhr)  
AL Mag. Bernhard Scharmer

**Schriftführerin:**

RL Sabine Hofer

**abwesend:**

|                    |     |
|--------------------|-----|
| GR Simon Lung      | WFT |
| GR Wolfgang Gasser | FPÖ |
| GR Herbert Klieber | BLT |

**Beginn:** 18:00 Uhr

**Ende:** 21:58 Uhr

## Tagesordnung

- 1.) Genehmigung der 6. und 7. Sitzungsniederschrift
- 2.) Voranschlag 2023
- 2.1.) Vorlage Budget 2023
- 2.2.) Genehmigung Steuern, Gebühren und Entgelte ab 01.01.2023
- 2.3.) Änderung Friedhofsgebührenverordnung
- 2.4.) Änderung Hundesteuerverordnung
- 2.5.) Genehmigung Dienstpostenplan 2023
- 2.6.) Genehmigung mittelfristige Finanzplanung 2024 bis 2027
- 2.7.) Genehmigung Voranschlag 2023
- 2.8.) Voranschlagsübertragungen und Überschreitungen 2022
- 3.) Anträge und Berichte des Bürgermeisters
- 3.1.) Genehmigung Zuführung an zweckgebundene Rücklage und Entnahme der Rücklage für Pflege im Jahr 2023
- 3.2.) Waldumlage - Änderung Hektarsätze
- 3.3.) Änderung Parkabgabeverordnung
- 3.4.) Verordnung - Freizeitwohnsitz- und Leerstandsabgabe
- 3.5.) Kaufvertrag GHS - Kindergarten Obermarkt
- 3.6.) Vergabe Darlehen Ankauf Kindergarten Obermarkt
- 3.7.) Verkaufsanbot Raiffeisenbank Tirol Mitte West eGen
- 3.8.) Ausschreibung - Serverhardware u. Software 2022 und Vergabe Leasing
- 3.9.) Änderungen Gemeindeeinsatzleitung
- 3.10.) Sitzungstermine 2023
- 3.11.) Berichte aus den Gemeindeverbänden
- 4.) Anträge und Berichte des Substanzverwalters der Gemeindegutsagrargemeinschaften
- 4.1.) Genehmigung Voranschläge 2023 der Gemeindegutsagrargemeinschaften Hämmermoos, Wildmoos und Puitwangalpe
- 4.2.) Weidebeiträge
- 5.) Anträge und Berichte aus der 10., 11. und 12. Gemeindevorstandssitzung
- 5.1.) Kurzberichte aus der 10., 11. und 12. Gemeindevorstandssitzung
- 6.) Anträge aus dem Bauamt
- 6.1.) Grundsatzbeschluss Errichtung Friedensglocke - Vergabe Bauarbeiten Rückbau
- 7.) Berichte aus der 5. und 6. Sitzung des Ausschusses für Sicherheit und Katastrophenschutz
- 8.) Anträge und Berichte aus der 3. Sitzung des Ausschusses für Verkehr und Mobilität
- 8.1.) Zustimmung Regiobus Seefeld
- 8.2.) Berichte
- 9.) Berichte aus der 3. Sitzung des Ausschusses für Kunst und Kultur
- 10.) Anträge und Berichte aus der 4. Sitzung des Ausschusses für Umwelt und Energie
- 10.1.) Ausschreibung Müllfahrzeug
- 10.2.) Berichte
- 11.) Berichte aus der 4. Sitzung des Überprüfungsausschusses
- 12.) Anträge und Berichte aus der 7. und 8. Sitzung des Bau- und Raumordnungsausschusses inkl. Fortschreibung ÖRK
- 12.1.) Bebauungsplanänderung B155b-22 und Ergänzender Bebauungsplan E303-22, Gst .114/2, Bereich Obermarkt
- 12.2.) Flächenwidmungsplanänderung 2022-00014 – einheitliche Widmung des Bauplatzes, Gst 2697, Bereich Vinzenz-Gredler-Straße
- 12.3.) Berichte
- 13.) Berichte aus der 4. Sitzung des Ausschusses für Bildung und Kinderbetreuung

- 14.) Anträge und Berichte aus der 3. Sitzung des Ausschusses für Sport und Vereinswesen
- 14.1.) Laufveranstaltung - "In Telfs Laft's"
- 14.2.) Vorplatz Jugendzentrum - Anschaffung Outdoor-Trainingsgeräte
- 14.3.) Berichte
- 15.) Anträge, Anfragen und Allfälliges
- 16.) Personelles
- 16.1.) Berichte aus der 10., 11. und 12. Gemeindevorstandssitzung
- 16.2.) Abt. Ia - Beschäftigung Mitarbeiter\_in der Öffentlichkeitsarbeit/Medienbüro
- 16.3.) Abt. Va - Beschäftigung Marketingassistentz mit Schwerpunkt Social Media
- 16.4.) Senkung Dienstgeberbeitrag
- 16.5.) Anträge Verdienstmedaillen für die Verleihung am 20.01.2023
- 16.6.) Vertrauliche Anfragen
- 16.6.1.) Oums OG (Hofer Marco und Thothus Sarawut) - Kündigung Mietvertrag - Restaurant OumS Thai Restaurant - Eduard-Wallnöfer-Platz - Geschäftslokal G 10 und Garage G 19

Bgm. Christian Härting begrüßt die Anwesenden, stellt die Beschlussfähigkeit fest und eröffnet um 18:00 Uhr die Sitzung.

Bgm. Härting entschuldigt GR Lung, GR Gasser und GR Klieber und gelobt Anna Theresa Schatz an.

Bgm. Härting gratuliert folgenden Gemeinderäten zum Geburtstag: GR Daniela Brunner und GR Wolfgang Gasser.

Bgm. Härting erkundigt sich, ob es zur Tagesordnung Fragen oder Änderungswünsche gibt.

Nachdem dies verneint wird, ersucht Bgm. Härting um Aufnahme folgender Punkte:

- 16.4) Senkung Dienstgeberbeitrag

***Der Gemeinderat beschließt einstimmig, die erweiterte Tagesordnung zu genehmigen, der TO-Punkt "16) Personelles" wird unter Ausschluss der Öffentlichkeit abgehalten.***

## **1 Genehmigung der 6. und 7. Sitzungsniederschrift**

***Der Gemeinderat beschließt einstimmig die Niederschriften der 6. und 7. Gemeinderatssitzungen zu genehmigen.***

## **2 Voranschlag 2023**

### **2.1 Vorlage Budget 2023**

Bgm. Härting berichtet wie folgt:

„Hoher Gemeinderat,  
liebe Bürgerinnen und Bürger,  
werte Referatsleiterinnen und Referatsleiter,  
geschätzte Vertreterinnen und Vertreter der Presse!

Zwei Jahre Pandemie, eine Wirtschafts- und eine Energiekrise gehen an keinem Gemeindebudget spurlos vorbei. Trotzdem kann ich Ihnen heute einen ausgeglichenen Voranschlag, einen sinkenden Gesamtschuldenstand sowie ein zukunftssträchtiges Investitionsvolumen präsentieren.

Die Erstellung des Voranschlags für das Haushaltsjahr 2023 stellte uns erneut vor große Herausforderungen. Waren es in den letzten beiden Jahren vor allem die Corona-Pandemie und die Steuerreform, die uns beschäftigten, sind wir nun mit den stark steigenden Kosten im Energie- und Personalbereich konfrontiert. Für uns nicht so belastend ist der Anstieg des steigenden Zinsniveaus, da wir vor einigen Jahren schon ca. 90 % der Fremdmittel mit Fixzinsdarlehen finanziert haben. Zusätzlich sind aber auch die steigenden Kosten für die Sachausgaben angesichts der sehr hohen Inflation zu berücksichtigen. Klar ist, dass wir die Schulden weiter reduzieren müssen, um kommende Krisen und anstehende Großprojekte zu stemmen. Wie eingangs erwähnt: Zwei Jahre Pandemie, eine Wirtschafts- und eine Energiekrise gehen an keinem Budget spurlos vorbei.

Wie gewohnt hat die Finanzverwaltung das Budget 2023 akribisch vorbereitet. Bereits seit Ende Juni wurden mit sämtlichen Ressortchefs die Budgetwünsche erhoben und der Finanzverwaltung mitgeteilt. Alle Ressorts und Abteilungen mussten und müssen kritisch hinterfragen, welche Projekte angesichts dieser Situation am vordringlichsten sind. Ich weiß, dass dies von den Gemeinderatskolleginnen und -kollegen sowie den Referatsleiterinnen und Referatsleitern in den vielen Budgetbesprechungen entsprechend gehandhabt wurde.

Bereits am 8. November fand die Budgetbesprechung mit den Vizebürgermeistern statt. Nach dieser Besprechung wurde der Entwurf des Voranschlags 2023 allen Fraktionsführern übermittelt und in der GV-Sitzung am 17.11.2022 erörtert. Änderungen wurden noch aufgenommen. Für diese konstruktive Sitzung möchte ich mich bei allen Fraktionsführerinnen und Fraktionsführern ganz herzlich bedanken.

Wie Sie wissen, bin ich als Bürgermeister gemäß Tiroler Gemeindeordnung verpflichtet, den Voranschlag so zeitgerecht zu erstellen, dass dieser nach Beschlussfassung durch den Gemeinderat mit Beginn des Haushaltsjahres 2023 in Wirksamkeit treten kann. Die öffentliche Auflage des Voranschlags erfolgte vom 29.11.2022 bis einschließlich 14.12.2022. Schriftliche Einwendungen wurden nicht eingebracht.

Wir sind bisher gemeinsam durch Pandemie und Krisen gegangen und werden das weiterhin tun. Erinnern darf ich, dass wir in den Krisenjahren sofort reagiert und Nachtragsvoranschläge erstellt haben, sodass wir trotz all den Mindereinnahmen positive Rechnungsabschlüsse präsentieren konnten. Auch dieses Jahr bin ich sehr zuversichtlich, dass wir positiv abschließen werden.

#### **Somit gleich zur Sache:**

Es sind wahrscheinlich die schwierigsten Zeiten seit dem Zweiten Weltkrieg, mit denen die Menschen und Kommunen in diesem Land konfrontiert sind. Die Bundesregierung hat deshalb ein weiteres Gemeindepaket in Höhe von einer Milliarde Euro – die sogenannte

Gemeindemilliarde bzw. das KIG, also Kommunalinvestitionsgesetz 2023 – für die Jahre 2023 und 2024 beschlossen. Damit wird unsere Gemeinde mit einem Betrag in Höhe von € 1.698.000,00 unterstützt, wobei lt. Richtlinien das Doppelte dieses Betrages zu investieren ist.

Zusammenfassung Verwendung Beiträge Bund Kommunalinvestitionsgesetz 2023:

|                            |          |                     |
|----------------------------|----------|---------------------|
| Straßenbau und Gehsteigbau | €        | 850.000,00          |
| Erneuerbare Energie        | €        | 630.000,00          |
| PV Anlage SPZ              | €        | 110.000,00          |
| LED Straßenbeleuchtung     | €        | 108.000,00          |
| <b>Summe</b>               | <b>€</b> | <b>1.698.000,00</b> |

Vorgesehen ist, dass von der Gemeindemilliarde die Hälfte für kommunale Investitionen verwendet werden muss. Wir haben uns gemeinsam für den Straßen- und Gehsteigbau ausgesprochen, in den wir 2023 zwei Millionen Euro stecken wollen. Die zweite Hälfte ist für Investitionen in den wirksamen Einsatz von Energie, also die Energieeffizienz, und für den Umstieg auf erneuerbare Energie vorgesehen.

Die Berechnung der Ertragsanteile 2023 konnte vorläufig nur auf Basis der Volkszahl zum 31.10.2020 erfolgen, da die Registerzählung zum Stichtag 31.10.2021 erst im Frühjahr 2023 kundgemacht wird. Das bedeutet, dass seitens des Bundes eine Aufrollung der Ertragsanteile nach dem endgültigen Ergebnis erst im Laufe des Jahres 2023 erfolgt. Deshalb haben wir einen Betrag in Höhe von € 19,3 Mio. veranschlagt.

Auch wenn die Kommunalsteuer-Einnahmen im kommenden Jahr wahrscheinlich steigen werden, stehen die Gemeinden auch 2023 bei den Voranschlägen vor großen Herausforderungen.

Die aktuellen geopolitischen und volkswirtschaftlichen Risiken führen besonders auf der Ausgabenseite zu großer Unsicherheit. Wir befinden uns gerade am Höhepunkt der durch die Strom- und Gaspreise befeuerten Teuerungskrise. Dies bedeutet für Telfs rd. € 1,6 Mio. Mehrkosten. Das sind € 1,0 Mio. Mehrkosten für Strom, € 170.000,00 für steigende Betriebskosten und € 400.000,00 für Brennstoffe. Allerdings haben wir in der Gemeindevorstandssitzung vereinbart, dass wir von den Gemeindewerken Telfs GmbH, die durch den Verkauf des Stromes der Wasserkraftwerke einen höheren Gewinn erzielen, einen Betrag von € 450.000,00 abschöpfen werden.

Die Personalkostenentwicklung im Jahr 2023 hängt immer maßgeblich von den Gehaltsabschlüssen im öffentlichen Dienst ab. Nachdem die Gehaltsverhandlungen am 23.11.2022 mit einer durchschnittlichen Erhöhung von 7,32 % abgeschlossen und auch vom Land Tirol sowie von den Gemeinden übernommen werden, haben wir das Budget nochmals korrigiert, da wir zum Zeitpunkt der Budgeterstellung von einer Erhöhung von 6 % ausgegangen sind. Die Steigerung der Dienstposten ergibt sich hauptsächlich durch die Neuanstellungen im Bildungsbereich.

Trotz all dieser Krisen in Verbindung mit den Teuerungen und vielen Ungewissheiten ist es uns gelungen, das Budget 2023 ohne Gebührenerhöhungen im Bereich Kindergarten- und Kinderkrippenbeiträge sowie bei den Müllgrundgebühren auszugleichen!

Notwendig sind jedoch Indexanpassungen der privatrechtlichen Entgelte bei der Abfallentsorgung im Abfallwirtschaftszentrum, bei den Sport- und Veranstaltungszentren sowie bei den Grabgebühren und der Hundesteuer. Hierzu darf ich anmerken, dass es einen Grundsatzbeschluss gibt, eine jährliche Indexanpassung vorzunehmen. Diese wurde jedoch durch die Corona-Pandemie in vielen Bereichen im Sinne unserer Bürgerinnen und Bürger ausgesetzt. Die letzte Anpassung zB. der Grabgebühren war 2018 erfolgt.

Unsere nachhaltige Budgetpolitik der vergangenen Jahre hat gezeigt, dass wir trotz Krisen in der Lage waren und sind, die erforderlichen Anschaffungen bzw. Investitionen zu tätigen.

Der Schuldenstand aufgrund neuer, dringender und notwendiger Investitionen von € 4.754.200,00 erhöht sich auf € 27.623.500,00, die Tilgung wurde mit € 2.208.800,00 veranschlagt. Die Zinsen betragen voraussichtlich € 579.700,00. Ich darf Ihnen einen kurzen Überblick über die Darlehensaufnahmen für unsere Projekte im kommenden Jahr geben:

**Restuzählungen Darlehensaufnahmen:**

|  |          |                   |
|--|----------|-------------------|
| Dachsanieierung Sportzentrum                                     | €        | 275.700,00        |
| Begegnungszone Teil II   | €        | 440.000,00        |
| <b>Summe bereits beschlossener Darlehen noch nicht zugezählt</b> | <b>€</b> | <b>715.700,00</b> |

**Neue Darlehensaufnahmen – bereits beschlossene Projekte:**

|                                     |          |                   |
|-------------------------------------|----------|-------------------|
| Feuerwehrfahrzeug                   | €        | 218.500,00        |
| Ankauf Räumlichkeiten KG Obermarkt  | €        | 610.000,00        |
| <b>Summe beschlossener Projekte</b> | <b>€</b> | <b>828.500,00</b> |

**Neue Darlehensaufnahme – Projekte 2023**

|   |          |                     |
|---|----------|---------------------|
| Friedensglocke Mösern                               | €        | 300.000,00          |
| Hochwasserschutzbau Giessen                         | €        | 200.000,00          |
| Großsanierung Turnhalle Mittelschulen               | €        | 460.000,00          |
| Straßen- und Gehsteigbau                            | €        | 1.150.000,00        |
| Umbau und Sanierung Verwaltung Rathaus              | €        | 500.000,00          |
| Umstellung auf erneuerbare Energie                  | €        | 600.000,00          |
| <b>Summe neuer Darlehensaufnahmen Projekte 2023</b> | <b>€</b> | <b>3.210.000,00</b> |

|  |          |                     |
|--|----------|---------------------|
| <b>Summe Darlehensaufnahmen gesamt</b> | <b>€</b> | <b>4.754.200,00</b> |
|--|----------|---------------------|

**Schuldenstand:**

|                                 |          |                      |
|---------------------------------|----------|----------------------|
| Schuldenstand 01.01.2023        | €        | 25.078.100,00        |
| Zugang Schulden 2023            | €        | 4.754.200,00         |
| Abzüglich Tilgungen 2023        | €        | -2.208.800,00        |
| <b>Schuldenstand 31.12.2023</b> | <b>€</b> | <b>27.623.500,00</b> |

Die Nettoneuverschuldung der Marktgemeinde Telfs beträgt bei einem Investitionsvolumen von € 10,7 Mio. lediglich € 2,5 Mio., wobei die jährliche Tilgung € 2,2 Mio. beträgt.

Jedoch reduziert sich der **Gesamtschuldenstand** inkl. Leasingverpflichtungen und Haftungen aller Verbände und Tochtergesellschaften von € 46,0 Mio. auf € 45,15 Mio.

Gehen wir kurz auf die einzelnen Bereiche und thematischen Schwerpunkt im Investitionsplan 2023 ein:

**Umbau und Sanierung Verwaltung**

Unsere Verwaltung im Rathaus muss feuerpolizeilich sowie elektrotechnisch auf aktuellen Stand gebracht werden. Außerdem sind aufgrund Umstrukturierungen einige Büroumbauten und -adaptierungen notwendig. Diese Maßnahme haben wir mit einem Betrag in Höhe von € 500.000,00 angesetzt.

**Thema Klima- und Umweltschutz**

Der Schutz unseres Klimas und unserer Umwelt ist eine der wichtigsten Herausforderungen unserer Zeit. Die Bemühungen von Städten und Gemeinden im Klimaschutz sind dabei von immenser Bedeutung, denn Gemeinden errichten, verwalten und erhalten wichtige wirtschaftliche, soziale und ökologische Infrastruktur. Wir konnten auch im Jahr 2022 wichtige Maßnahmen für den Klimaschutz umsetzen. Aufgrund des vierten

Kommunalinvestitionspaketes des Bundes erhalten wir für diese Maßnahmen Zuschüsse in Höhe von rd. € 850.000,00. Diese wurden wie folgt veranschlagt:

| Zuschüsse Bund – Kommunalinvestitionen 2023 | Zuschuss Bund       |
|---|---------------------|
| Umstellung LED Straßenbeleuchtung           | € 108.000,00        |
| Erneuerung Energieträger                    | € 630.000,00        |
| Dachsanierung und PV Anlage SPZ             | € 110.000,00        |
| <b>Summe</b>                                | <b>€ 848.000,00</b> |

Ein weiterer Schwerpunkt in diesem Bereich ist die Förderung der Bürger mit unseren erst kürzlich beschlossenen Umwelt- und Energieförderrichtlinien. Dies wurde mit einem Betrag in Höhe von € 120.000,00 veranschlagt. Außerdem investieren wir viel Geld für den öffentlichen Nahverkehr. Nach jahrelangen Verhandlungen zwischen VVT, TVB Seefeld und den Gemeinden am Seefelder Plateau ist es uns gelungen, die Busverbindung Telfs – Mösern – Seefeld deutlich zu verbessern. Auch die Anbindung an Buchen und Leutasch wird ab Juli dem Bedarf angepasst.

### **Thema Kinderbetreuung & Schulen**

Kindergärten mussten neu gebaut bzw. erweitert werden – dieses Thema ist ein Dauerschwerpunkt. Grund dafür ist die demografische und gesellschaftliche Entwicklung. Die Anpassung der Gruppengrößen und des Betreuungsschlüssels haben nicht nur mehr Personal, sondern auch bauliche Investitionen nach sich gezogen. Die früher halbtägigen Kindergärten wurden zu ganztägigen Betreuungsformen ausgebaut. Die Notwendigkeit, für die entsprechende Verpflegung zu sorgen, machte zusätzliche Investitionen erforderlich. Land und Bund leisten hier große finanzielle Unterstützung für den weiteren Ausbau, was uns speziell beim Ankauf des neuen Kindergartens Obermarkt zugutekommt. Jedoch werden die Personalaufwendungen und die damit verbundenen Gesamtabgänge in diesem Bereich immer größer.

Im Budget veranschlagt ist dafür ein Betrag von € 1,15 Mio. für den Ankauf der Räumlichkeiten inkl. Einrichtungskosten und Außenanlage.

Im Bildungsbudget wurden zum größten Teil die Wünsche des jeweiligen pädagogischen Personals erfüllt. Wichtig ist, dass wir in den Mittelschulen, die in die Jahre gekommene Turnhalle in Höhe von € 700.000,00 sanieren und neue Gerätschaften anschaffen müssen. Auch für diese Investition erhalten wir vom Land Tirol Bedarfszuweisungen. Der Restbetrag muss mittels Darlehen finanziert werden, wobei die Tilgungen und Zinsen bei der Kopfquotenabrechnung mit den jeweiligen Sprengelgemeinden berücksichtigt werden. Im Investitionsplan 2023 sind € 70.000,00 für Planungskosten für den großen Um- bzw. Erweiterungsbau des Einberger-Schulzentrums veranschlagt. Diese werden aus Eigenmitteln finanziert.

### **Thema Pflege**

Die Planungen für den Zu- und Neubau beim Pflegeheim Wiesenweg gehen in die finale Phase. Der Altenwohnheimverband Telfs und Umgebung schreibt für 2023 den Mitgliedsgemeinden einen zusätzlichen finanziellen Beitrag in der Höhe von € 1 Mio. vor, um für dieses Projekt Vorsorge zu treffen. Der Anteil der Marktgemeinde Telfs beträgt rund € 520.000,00. Diese Summe wird von unseren zweckgebundenen Rücklagen bezahlt.

### **Thema Friedensglocke**

Wie bekannt ist, feierten 2022 die ARGE ALP ihren 50. und unsere Friedensglocke ihren 25. Geburtstag. Aufgrund des abgelaufenen Pachtvertrages und damit des notwendigen Rückbaus wurde auch die Verlegung der Glocke im Voranschlag 2023 mitaufgenommen. Die entsprechenden Summen für diese Investitionen findet man ebenso im Budgetentwurf.

**Thema Hochwasserschutz**

Im Bereich Hochwasserschutz wurde bereits 2022 ein Betrag in Höhe von € 200.000,00 für die Bachverbauung des Giessen veranschlagt. Nachdem erst jetzt die genauen Kosten bekannt sind, wurde diese Investition wieder im Budget 2023 fortgeschrieben.

**Thema Straßen- und Gehsteigbau**

Aufgrund des Bundeszuschusses für Investitionen möchten wir nächstes Jahr € 2,0 Mio. investieren, wobei wir € 1.150.000,00 über Darlehensaufnahmen finanzieren. Für laufende Instandhaltungen von Straßen wurde ein weiterer Betrag in Höhe von € 220.000,00 veranschlagt.

**Ankauf Feuerwehrfahrzeug TLFA 3000:**

Die Anschaffung eines neuen Feuerwehrfahrzeuges TLFA 3000 wurde bereits beschlossen. Aufgrund der langen Lieferzeit wird dieses erst 2023 schlagend. Es wurde mit einem Investitionsvolumen von € 482.500,00 veranschlagt, wobei die Subventionszuschüsse in Höhe von € 264.000,00 bereits schriftlich vorliegen.

**PV-Anlage Sportzentrum:**

Bereits im Sommer wurde eine PV-Anlage auf dem Dach der Tennishalle mit geschätzten Kosten in Höhe von € 220.000,00 beschlossen. Diese wurde nun im Budget 2023 mitaufgenommen. Hier ist erfreulich, dass wir nicht nur Bundeszuschüsse, sondern auch GAF-Mittel erhalten, sodass voraussichtlich keine Darlehensaufnahme erfolgen muss.

Die im Investitionsplan angeführten Projekte wie

- Restinvestitionen Neubau Kindergarten Markt und Kinderkrippe Markt
- Ortskerngestaltung
- Park & Ride Anlage Telfs/Pfaffenhofen
- Dachsanierung Tennishalle

sind Übertragungen vom Haushaltsjahr 2022 auf 2023, da teilweise die Endabrechnungen noch ausständig sind bzw. die genehmigten Bedarfszuweisungen lt. Portal Tirol erst im Jahr 2023 überwiesen werden.

Wir hoffen, dass wir im Jahr 2023 kein Nachtragsbudget aufgrund der Energiekrise erstellen müssen, denn diese unterjährigen Voranschläge stellen eine enorme Herausforderung dar.

Erlauben Sie mir, dass ich einige weitere Investitionen bzw. Instandhaltungen, die immerhin rd. € 1,75 Mio. ausmachen und ohne Darlehensaufnahme veranschlagt wurden, erwähne:

| Haushaltskonto  | Ansatzbezeichnung               | Postbezeichnung  | FH-VA 2023 |
|-----------------|---------------------------------|--|------------|
| 1/016000-042001 | Elektronische Datenverarbeitung | Hardwarenachrüstung                                      | 20.000,00  |
| 1/016000-070000 | Elektronische Datenverarbeitung | Softwarekauf   | 25.000,00  |
| 1/163000-042000 | Freiwillige Feuerwehren         | Betriebsausstattung                                      | 22.400,00  |
| 1/163000-614900 | Freiwillige Feuerwehren         | einmalige Instandhaltungen Gebäude und Einrichtung       | 32.500,00  |
| 1/212000-042010 | Mittelschule Anton Auer         | Betriebsausstattung Böden, Möbel                         | 13.400,00  |
| 1/212000-042030 | Mittelschule Anton Auer         | Projekt 2022 MS Anton Auer                               | 170.000,00 |
| 1/212000-614900 | Mittelschule Anton Auer         | Einmalige Instandhaltungen                               | 22.000,00  |
| 1/212001-042010 | Mittelschule Weißenbach         | Betriebsausstattung Böden, Möbel                         | 25.000,00  |
| 1/212001-042020 | Mittelschule Weißenbach         | Betriebsausstattung EDV                                  | 20.000,00  |
| 1/213000-042020 | Walter Thaler Schule            | Betriebsausstattung EDV                                  | 12.000,00  |
| 1/240000-042000 | Kindergärten                    | Betriebsausstattung Haus der Kinder                      | 25.000,00  |
| 1/240060-042010 | Kindergarten KG KIKO            | Betriebsausstattung Böden, Möbel                         | 20.400,00  |
| 1/320200-042000 | Landesmusikschulen              | Betriebsausstattung                                      | 15.000,00  |
| 1/360000-042000 | Heimtmuseen und Villa Schindler | Betriebsausstattung Noafnhaus                            | 25.000,00  |
| 1/360000-614900 | Heimtmuseen und Villa Schindler | Einmalige Instandhaltungen Noafnhaus und Villa Schindler | 35.000,00  |



## 8. Sitzung des Gemeinderates am 15. Dezember 2022

|                 |   |   |                     |
|-----------------|---|---|---------------------|
| 1/522000-040000 | Erneuerbare Energieträger                             | Fahrräder   | <b>30.000,00</b>    |
| 1/612000-002003 | Gemeindestraßen                                       | einmalige Sanierungen Brücken                         | <b>45.000,00</b>    |
| 1/612000-002004 | Gemeindestraßen                                       | Straßenplanung Anton Auer                             | <b>27.400,00</b>    |
| 1/631000-004000 | Konkurrenzwässer                                      | Bachverbauung   | <b>15.000,00</b>    |
| 1/631000-006000 | Konkurrenzwässer                                      | Hochwasserschutzbau                                   | <b>20.000,00</b>    |
| 1/640000-050000 | Einrichtung und Maßnahmen der Strassenverkehrsordnung | Verkehrsschilder                                      | <b>30.000,00</b>    |
| 1/789000-050000 | Förderung Handel, Gewerbe                             | Weihnachtsbeleuchtung                                 | <b>17.000,00</b>    |
| 1/815000-030070 | Park- und Gartenanlagen, Kinderspielplätze            | Spielgeräte   | <b>35.000,00</b>    |
| 1/815000-618900 | Park- und Gartenanlagen, Kinderspielplätze            | Einmalige Instandhaltungen                            | <b>105.000,00</b>   |
| 1/816000-050000 | Öffentliche Beleuchtung und öffentliche Uhren         | EA. Div. Erweiterungen Beleuchtung Umstellung auf LED | <b>200.000,00</b>   |
| 1/840000-000000 | Grundbesitz   | für Grund- und Hausablösen                            | <b>100.000,00</b>   |
| 1/840000-000002 | Grundbesitz   | Grunderwerbssteuer                                    | <b>20.000,00</b>    |
| 1/840000-001000 | Grundbesitz   | Unbebaute Grundstücke (landwirtschaftlich)            | <b>307.000,00</b>   |
| 1/840000-010000 | Grundbesitz   | Abbruch Kamin Krehbachgasse                           | <b>80.000,00</b>    |
| 1/852000-050003 | Betriebe der Müllbeseitigung                          | Sammelstellen   | <b>65.000,00</b>    |
| 1/866000-002000 | Forstgüter - Waldbesitz                               | Wald-und Holzbringungswegebau                         | <b>10.000,00</b>    |
| 1/866000-050000 | Forstgüter - Waldbesitz                               | Klammwegsteig   | <b>54.000,00</b>    |
| 1/899000-010000 | Rathaussaal Sportzentrum und Ortsmarketing            | Brandschutz, LED und Lüftung RHS                      | <b>100.000,00</b>   |
| 1/899000-042000 | Rathaussaal Sportzentrum und Ortsmarketing            | Membrandächer   | <b>10.000,00</b>    |
|                 |   | Summe   | <b>1.753.100,00</b> |

Außerdem zu erwähnen ist, dass wir auch für nächstes Jahr ein aktives Gemeindeleben in Telfs sicherstellen können, und wiederum die Vereinssubventionen für die Bereiche Sport, Kultur, Wirtschaft usw. ohne Kürzungen voranschlagen konnten. Diesbezüglich möchte ich die Gelegenheit nutzen, den Vereinen für ihre vielseitigen Tätigkeiten im gesamten Jahreslauf zu danken. Was täten wir ohne die vielen ehrenamtlichen Funktionärinnen und Funktionäre in unseren Vereinen?

### **Voranschlag Finanzierungshaushalt 2023**

|   |                         |
|---|-------------------------|
| Summe Einzahlungen operative Gebarung                             | € 44.898.800,00         |
| <u>Summe Auszahlungen operative Gebarung</u>                      | <u>€ -39.836.000,00</u> |
| Saldo 1 – Geldfluss aus der Operativen Gebarung                   | € 5.062.800,00          |
| <br>  |                         |
| Summe Einzahlungen investive Gebarung                             | € 3.872.800,00          |
| <u>Summe Auszahlungen investive Gebarung</u>                      | <u>€ -11.476.700,00</u> |
| Saldo 2 – Geldfluss aus Investiven Gebarung                       | € -7.603.900,00         |
| <br>  |                         |
| Saldo 3 – Nettofinanzierungssaldo (Saldo 1+2)                     | € -2.541.100,00         |
| <br>  |                         |
| Summe der Einzahlungen aus der Finanzierungstätigkeit             | € 4.754.200,00          |
| <u>Summe der Auszahlungen aus der Finanzierungstätigkeit</u>      | <u>€ -2.213.100,00</u>  |
| <br>  |                         |
| Saldo 4 – Geldfluss aus der Finanzierungstätigkeit                | € +2.541.100,00         |
| <br>  |                         |
| <b>Saldo 5 – Geldfluss aus der Voranschlagswirksamen Gebarung</b> | <b>€ 0,00</b>           |

**Zusammenfassung Finanzierungshaushalt Gesamt 2023**

|   |          |                      |
|---|----------|----------------------|
| Einzahlungen operative Gebarung             | €        | 44.898.800,00        |
| Einzahlungen investive Gebarung             | €        | 3.872.800,00         |
| Einzahlungen aus der Finanzierungstätigkeit | €        | 4.754.200,00         |
| <b>Summe Einzahlungen gesamt</b>            | <b>€</b> | <b>53.525.800,00</b> |

|   |          |                      |
|---|----------|----------------------|
| Auszahlungen operative Gebarung             | €        | 39.836.000,00        |
| Auszahlungen investive Gebarung             | €        | 11.476.700,00        |
| Auszahlungen aus der Finanzierungstätigkeit | €        | 2.213.100,00         |
| <b>Summe Auszahlungen gesamt</b>            | <b>€</b> | <b>53.525.800,00</b> |

Wir haben in den letzten Jahren eine solide Budgetpolitik verfolgt und das versetzt uns auch mittelfristig in die Lage, ausgeglichen zu veranschlagen.

Der Ergebnishaushalt konnte sogar mit einem Nettoergebnis von plus € 361.300,00 veranschlagt werden. Im Ergebnishaushalt ist die Afa (Abschreibungen) von € 4,9 Mio. beinhaltet.

**Voranschlag Ergebnishaushalt 2023**

|  |                     |
|--|---------------------|
| Summe Erträge                          | € 46.514.100,00     |
| Summe Aufwendungen                     | € 46.086.300,00     |
| <u>Zuweisung an Haushaltsrücklagen</u> | <u>€ 66.500,00</u>  |
| <b>Nettoergebnis</b>                   | <b>€ 361.300,00</b> |

Die Sozialabgaben an das Land steigen um rund 4 % und ergeben gegenüber dem Wirtschaftsjahr 2022 eine Steigerung von € 400.700,00.

**Sozialabgaben an das Land Tirol 2019 bis 2023**

| Bezeichnung                                       | VA 2019             | VA 2020             | NVA 2021            | VA 2022             | VA 2023             |
|---|---------------------|---------------------|---------------------|---------------------|---------------------|
| Grundsicherung hoheitlich                         | 616.500,00          | 553.100,00          | 424.700,00          | 513.700,00          | 505.600,00          |
| Grundsicherung privatrechtlich und mobiler Dienst | 1.053.800,00        | 1.158.700,00        | 1.358.600,00        | 1.547.000,00        | 1.547.000,00        |
| Behindertenhilfe                                  | 1.266.200,00        | 1.360.100,00        | 1.617.400,00        | 1.639.300,00        | 1.638.100,00        |
| Flüchtlingshilfe                                  | 114.000,00          | 130.000,00          | 4.400,00            | 59.900,00           | 154.500,00          |
| Bezirks – und Landeskrankenhaus                   | 3.171.500,00        | 3.319.600,00        | 3.502.600,00        | 3.704.600,00        | 3.873.200,00        |
| Tiroler Jugendwohlfahrt                           | 311.000,00          | 360.400,00          | 426.700,00          | 477.300,00          | 430.400,00          |
| Landesumlage                                      | 1.144.100,00        | 1.259.100,00        | 1.140.000,00        | 1.357.500,00        | 1.551.200,00        |
| <b>Summen</b>                                     | <b>7.677.100,00</b> | <b>8.141.000,00</b> | <b>8.474.400,00</b> | <b>9.299.300,00</b> | <b>9.700.000,00</b> |
| Mehraufwand gegenüber dem Vorjahr                 | 248.600,00          | 463.900,00          | 284.400,00          | 824.900,00          | 400.700,00          |

Neben den Pflichtausgaben an das Land kann die Marktgemeinde Telfs trotzdem noch Familien und Institutionen unterstützen, wie zum Beispiel: Beiträge an Privatkindergärten und Privatschulen, Zinszuschüsse für Wohnraumschaffung, Beiträge an den Sozial- und Gesundheitssprengel, Beiträge an unsere Blaulichtorganisationen, Beiträge für Familienhilfe und Essen auf Rädern, usw.

Aufgrund der bekanntgegebenen Zahlen vom Land Tirol, konnten wir folgende Abgaben-Ertragsanteile veranschlagen:

**Entwicklung Abgaben- Ertragsanteile 2019 bis 2023**

|   |                      |
|---|----------------------|
| 2019 Rechnungsabschluss   | 15.368.195,03        |
| 2020 Rechnungsabschluss   | 13.935.834,43        |
| 2021 Rechnungsabschluss   | 16.642.989,19        |
| 2022 Hochrechnung abzüglich Mindestdynamik (-€ 185.900,00)          | 18.927.700,00        |
| <b>2023 lt. Land Tirol abzüglich Mindestdynamik (-€ 314.700,00)</b> | <b>19.057.000,00</b> |

Nachdem im heurigen Jahr ein feststellbarer positiver Trend bei den Einnahmen der Ertragsanteile verzeichnet werden konnte, sagten die Prognosen im Juli für das Jahr 2023 noch einen Rückgang gegenüber dem Jahr 2022 von rund 1 % voraus. Dieser Trend hat sich mit der Oktoberprognose von WIFO und IHS und den daraus resultierenden Berechnungen im Bundesministerium für Finanzen erfreulicherweise zum Positiven gedreht. Auf Grund dieser neuen Berechnungen dürfen die Gemeinden im Jahr 2023 mit einer Steigerung der Ertragsanteile gegenüber dem Jahr 2022 um 1,2 % rechnen.

Die Marktgemeinde Telfs hat in den vergangenen Jahren daran gearbeitet, dass die Lebensqualität verbessert wird, die sozialen Standards gewahrt bleiben, die Wirtschaft belebt und damit Arbeitsplätze geschaffen werden und die Verwaltung flexibler gestaltet wird. Die Arbeitsplätze für die Telferinnen und Telfer haben wir unseren Unternehmern zu verdanken, die laufend ihre Betriebsstätten erweitern und Investitionen tätigen. Erlauben Sie mir, hier die Leitbetriebe Liebherr, Thöni, Leitner, Ganner, Inntalcenter und Telfs-Park, aber vor allem auch die vielen Klein- und Mittelbetriebe sowie Lebensmittelmärkte zu nennen. Dank der in Telfs ansässigen Unternehmen können wir im Haushaltsplan 2023 sogar Kommunalsteuereinnahmen von über € 6,0 Mio. veranschlagen.

**Kommunalsteuerentwicklung 2019 bis 2023:**

|                               |          |                     |
|-------------------------------|----------|---------------------|
| 2019 Rechnungsabschluss       | €        | 5.202.933,06        |
| 2020 Rechnungsabschluss       | €        | 4.985.753,01        |
| 2021 Rechnungsabschluss       | €        | 5.209.113,60        |
| 2022 Hochrechnung             | €        | 5.835.000,00        |
| <b>2023 Hochrechnung + 5%</b> | <b>€</b> | <b>6.119.400,00</b> |

Mit dem vorliegenden Budgetplan unterstreichen wir den Stellenwert von Telfs als Wirtschaftsstandort. Es liegt ein beachtliches Wirtschaftspotenzial vor, das aber auch in unseren gemeindeeigenen Unternehmen und Beteiligungen steckt. Damit müssen wir mit Bedacht und Sorgfalt umgehen. Die gut ausgebaute Infrastruktur – vom öffentlichen Nahverkehr bis hin zur Trinkwasserversorgung –, ein breites Kultur- und Sportangebot sowie ein dichtes Netz an Pflege- und Betreuungseinrichtungen für Seniorinnen und Senioren und Pflegebedürftigen können sich sehen lassen.

Die Ansätze für den Personalaufwand wurden mit einer Erhöhung von 7,32 % budgetiert. Der bereinigte Personalaufwand beträgt € 9.119.200,00, bei 220,84 Dienstposten und 363 Köpfen. Im Jahr 2023 wurden € 100.000,00 an Abfertigungen, Dienstjubiläen und Treuegeldern im Budget berücksichtigt. Die restlichen Erhöhungen betreffen hauptsächlich die Anstellungen im Bereich Bildung. Zu den operativen Einnahmen beträgt der Personalaufwand 27,13 %.

**Personalaufwand:**

| Jahr               | Personal-<br>aufwand brutto<br>in € | Dienstposten  | Köpfe         | % zu den<br>operativen<br>Einzahlungen |
|--------------------|-------------------------------------|---------------|---------------|--|
| 2020 RA            | 9.365.558,77                        | 186,30        | 312,00        | 25,37%                                 |
| 2021 RA            | 9.745.970,96                        | 188,21        | 322,44        | 23,83%                                 |
| 2022 VA            | 10.492.400,00                       | 196,84        | 337,00        | 25,89%                                 |
| <b>2023 VA</b>     | <b>12.181.200,00</b>                | <b>220,84</b> | <b>363,49</b> | <b>27,13%</b>                          |
| <b>Unterschied</b> | <b>+1.688.800,00</b>                | <b>24,00</b>  | <b>26,49</b>  | <b>1,24%</b>                           |

**Personalkostenersätze 2023**

| Dienststellen  | VA 2023             |
|--|---------------------|
| Zuschuss Land für Waldaufseher                                   | 70.000,00           |
| Personalkosten Stützkräfte VS Thielmann                          | 18.200,00           |
| Personalkosten Stützkräfte Walter Thaler Schule                  | 141.000,00          |
| Personalkosten Stützkräfte Polytechnische Schule                 | 14.300,00           |
| Personalkosten - Sprachförderung                                 | 167.000,00          |
| Personalkosten - Integration KG                                  | 85.000,00           |
| Personalkosten Kindergärten                                      | 1.193.400,00        |
| Personalkosten schulische Tagesbetreuung                         | 51.000,00           |
| Personalkosten Jugendzentrum                                     | 88.400,00           |
| Personalkosten Sekretariat LMS                                   | 0,00                |
| AMS Förderungen Altersteilzeit                                   | 14.800,00           |
| Personalkosten und KUF-Beiträge von Gemeinden Standesamtsverband | 242.000,00          |
| Personalkosten Reinigungskräfte Bundesschule                     | 74.000,00           |
| Personalkosten Heimhilfen  | 238.600,00          |
| Personalkosten Lohnverrechnung AWH                               | 43.000,00           |
| Personalkosten EDV   | 32.300,00           |
| Personalkosten Bauamt  | 35.000,00           |
| Personalkosten LMS   | 530.000,00          |
| Personalkosten EDV   | 24.000,00           |
| <b>Summe</b>   | <b>3.062.000,00</b> |

|  |                     |
|--|---------------------|
| Personalaufwand 2023                               | 12.181.200,00       |
| abzüglich Personalkostenersätze 2023               | -3.062.000,00       |
| <b>Bereinigter effektiver Personalaufwand 2023</b> | <b>9.119.200,00</b> |

Im Nachweis der Investitionstätigkeit wurden folgende Projekte veranschlagt, wobei, wie erwähnt, teilweise Projekte aufgrund von fehlender Endabrechnung ins Haushaltsjahr 2023 übertragen wurden.

**Investitionsnachweise:**

| Umbau Sanierung Verwaltung | Auszahlungen in € | Einzahlungen in € |
|----------------------------|-------------------|-------------------|
| Investitionen              | 500.000,00        |                   |
| Darlehensaufnahme          |                   | 500.000,00        |
| <b>Summe</b>               | <b>500.000,00</b> | <b>500.000,00</b> |

| <b>Feuerwehrfahrzeug TLFA 3000</b> | <b>Auszahlungen in €</b> | <b>Einzahlungen in €</b> |
|------------------------------------|--------------------------|--------------------------|
| Fahrzeug                           | 482.500,00               |                          |
| Darlehensaufnahme                  |                          | 218.500,00               |
| Zuschuss Landes-Feuerwehrfonds     |                          | 198.000,00               |
| Bedarfszuweisung                   |                          | 66.000,00                |
| <b>Summe</b>                       | <b>482.500,00</b>        | <b>482.500,00</b>        |

| <b>Bestanderhebungen Volksschulzentrum</b> | <b>Auszahlungen in €</b> | <b>Einzahlungen in €</b> |
|--|--------------------------|--------------------------|
| Planungskosten                             | 70.000,00                |                          |
| Einbringung Eigenmittel                    |                          | 70.000,00                |
| <b>Summe</b>                               | <b>70.000,00</b>         | <b>70.000,00</b>         |

| <b>Mittelschulen Turnhalle</b>       | <b>Auszahlungen in €</b> | <b>Einzahlungen in €</b> |
|--------------------------------------|--------------------------|--------------------------|
| Sanierung Turnhalle und neue Geräte  | 700.000,00               |                          |
| Darlehensaufnahme                    |                          | 520.000,00               |
| Bedarfszuweisungen und Schulbaufonds |                          | 180.000,00               |
| <b>Summe</b>                         | <b>700.000,00</b>        | <b>700.000,00</b>        |

| <b>Neubau KG und KK Markt</b>  | <b>Auszahlungen in €</b> | <b>Einzahlungen in €</b> |
|--------------------------------|--------------------------|--------------------------|
| Rest Baukosten                 | 77.000,00                |                          |
| Restkosten Einrichtung         | 29.900,00                |                          |
| Überschuss aus Vorjahren       |                          | 98.900,00                |
| Förderung PV Anlage Land Tirol |                          | 8.000,00                 |
| <b>Summe</b>                   | <b>106.900,00</b>        | <b>106.900,00</b>        |

| <b>Ankauf und Einrichtung KG Obermarkt</b> | <b>Auszahlungen in €</b> | <b>Einzahlungen in €</b> |
|--|--------------------------|--------------------------|
| Kaufkosten inkl. Nebenkosten               | 1.000.000,00             |                          |
| Einrichtungskosten                         | 150.000,00               |                          |
| Überschuss aus Vorjahren                   |                          | 122.300,00               |
| Bedarfszuweisungen                         |                          | 417.700,00               |
| Darlehensaufnahme                          |                          | 610.000,00               |
| <b>Summe</b>                               | <b>1.150.000,00</b>      | <b>1.150.000,00</b>      |

| <b>Investitionen Erneuerbare Energie</b> | <b>Auszahlungen in €</b> | <b>Einzahlungen in €</b> |
|--|--------------------------|--------------------------|
| Investitionen PV Anlagen und Sonstiges   | 1.260.000,00             |                          |
| Bedarfszuweisung                         |                          | 30.000,00                |
| Beiträge Bund KIG 2023                   |                          | 630.000,00               |
| Darlehensaufnahme                        |                          | 600.000,00               |
| <b>Summe</b>                             | <b>1.260.000,00</b>      | <b>1.260.000,00</b>      |

| <b>Straßenbau und Gehsteigbau 2023</b> | <b>Auszahlungen in €</b> | <b>Einzahlungen in €</b> |
|--|--------------------------|--------------------------|
| Baukosten                              | 2.000.000,00             |                          |
| Beiträge Bund KIG 2023                 |                          | 850.000,00               |
| Darlehensaufnahme                      |                          | 1.150.000,00             |
| <b>Summe</b>                           | <b>2.000.000,00</b>      | <b>2.000.000,00</b>      |

| <b>Erweiterung Begegnungszone Teil 2</b> | <b>Auszahlungen in €</b> | <b>Einzahlungen in €</b> |
|--|--------------------------|--------------------------|
| Rest Baukosten                           | 440.100,00               |                          |
| Rest Darlehensaufnahme                   |                          | 440.000,00               |
| Überschuss Vorjahre                      |                          | 100,00                   |
| <b>Summe</b>                             | <b>440.100,00</b>        | <b>440.100,00</b>        |

8. Sitzung des Gemeinderates am 15. Dezember 2022

| <b>Verlegung Friedensglocke</b>    | <b>Auszahlungen in €</b> | <b>Einzahlungen in €</b> |
|------------------------------------|--------------------------|--------------------------|
| Investitionskosten                 | 850.000,00               |                          |
| Darlehensaufnahme                  |                          | 300.000,00               |
| Landesgedächtnisstiftung           |                          | 150.000,00               |
| Land Tirol BZW                     |                          | 100.000,00               |
| Beitrag TVB                        |                          | 200.000,00               |
| Förderungsbeitrag Leader-Region IL |                          | 100.000,00               |
| <b>Summe</b>                       | <b>850.000,00</b>        | <b>850.000,00</b>        |

| <b>Erweiterung Parkraumbewirtschaftung Park &amp; Ride Telfs/Pfaffenhofen</b> | <b>Auszahlungen in €</b> | <b>Einzahlungen in €</b> |
|---|--------------------------|--------------------------|
| Rest Baukosten  | 687.800,00               |                          |
| Beiträge Gemeinden inkl. Telfs (Rückstellung Verwahrgeld)                     |                          | 569.300,00               |
| Bedarfszuweisung  |                          | 118.500,00               |
| <b>Summe</b>  | <b>687.800,00</b>        | <b>687.800,00</b>        |

| <b>Investition Sportzentrum – Dach und PV-Anlage</b> | <b>Auszahlungen in €</b> | <b>Einzahlungen in €</b> |
|--|--------------------------|--------------------------|
| Investitionskosten Dach                              | 276.200,00               |                          |
| Abgang Vorjahre                                      | 19.500,00                |                          |
| Investition PV Anlage SPZ                            | 220.000,00               |                          |
| Rest Zuzählung Darlehen – beschlossen seit 2018      |                          | 275.700,00               |
| Bedarfszuweisung                                     |                          | 130.000,00               |
| Beitrag Bund KIG 2023                                |                          | 110.000,00               |
| <b>Summe</b>   | <b>515.700,00</b>        | <b>515.700,00</b>        |

| <b>Hochwasserschutzbau Giessen</b> | <b>Auszahlungen in €</b> | <b>Einzahlungen in €</b> |
|------------------------------------|--------------------------|--------------------------|
| Investitionskosten                 | 200.000,00               |                          |
| Darlehensaufnahme                  |                          | 200.000,00               |
| <b>Summe</b>                       | <b>200.000,00</b>        | <b>200.000,00</b>        |

**Zusammensetzung Gesamtschulden lt. Voranschläge Ende 2020 bis Ende 2023**

| <b>Darlehen, Leasing und Haftungen</b> | <b>RA 31.12.2020</b> | <b>RA 31.12.2021</b> | <b>VA 31.12.2022</b> | <b>VA 31.12.2023</b> |
|--|----------------------|----------------------|----------------------|----------------------|
| Schulden Hoheit                        | 26.524.769,37        | 26.844.631,36        | 26.996.900,00        | 27.623.500,00        |
| Leasing Hoheit                         | 2.932.990,97         | 2.755.464,24         | 2.833.300,00         | 2.969.050,00         |
| Haftung Bundesschule                   | 4.324.996,95         | 4.086.022,83         | 3.852.000,00         | 3.608.200,00         |
| Haftung Tennis                         | 60.000,00            | 40.000,00            | 27.500,00            | 17.500,00            |
| Haftung Gemeindewerke                  | 6.846.879,68         | 6.214.041,77         | 5.528.300,00         | 4.799.000,00         |
| Haftung Abwasserverband                | 2.400.338,80         | 2.215.697,48         | 2.036.100,00         | 1.846.500,00         |
| Haftung Altenwohnheimverband 52,15 %   | 5.194.332,76         | 4.884.597,95         | 4.571.000,00         | 4.290.700,00         |
| Haftungen GGAG                         | 0,00                 | 121.073,09           | 190.000,00           | 586.000,00           |
| <b>Summe</b>                           | <b>48.284.308,53</b> | <b>47.161.528,72</b> | <b>46.035.100,00</b> | <b>45.740.450,00</b> |

In dieser Tabelle sind im Jahr 2022 jedoch die Schuldenstände der jeweiligen Voranschläge aufgelistet. Hier darf ich berichten, dass wir mit 31.12.2022 einen Schuldenstand bei der Marktgemeinde Telfs von € 25,0 Mio. ausweisen, da etwaige Darlehen im Jahr 2022 nicht aufgenommen wurden.

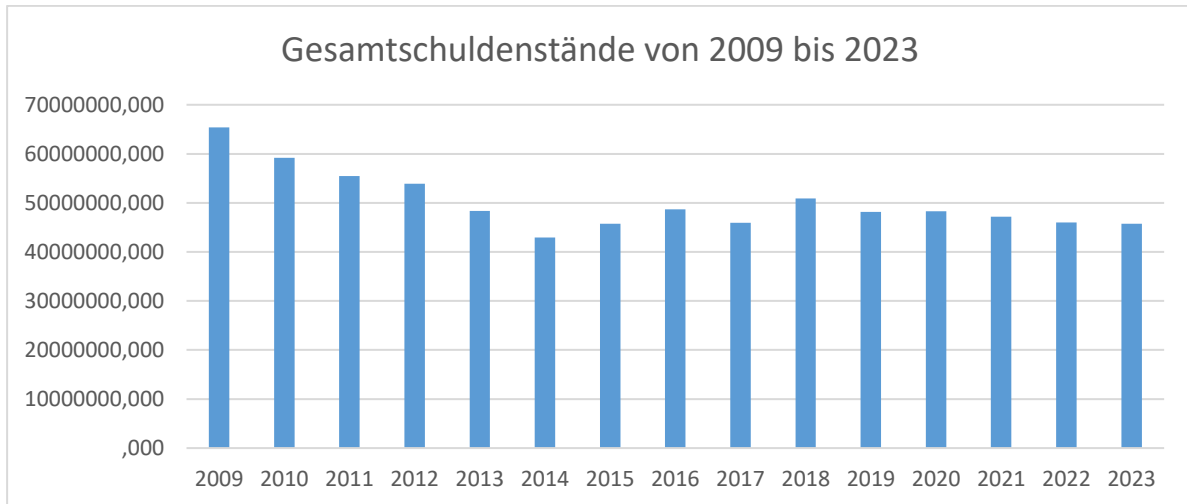

Ich erlaube mir noch, Ihnen die voraussichtlichen Darlehens-Neuaufnahmen für das Finanzjahr 2023 zu nennen.

| Darlehen  | Zugang 2023<br>NEU    | Anmerkung                               |
|---|-----------------------|---|
| Sanierung Sportzentrum                            | € 275.700,00          | beschlossen 2019 - noch nicht zugezählt |
| Errichtung Begegnungszone                         | € 440.000,00          | beschlossen 2022 - noch nicht zugezählt |
| Errichtung Friedensglocke und Grundkauf           | € 300.000,00          | Neuaufnahme                             |
| Feuerwehrfahrzeug TLFA 3000                       | € 218.500,00          | beschlossen - Neuaufnahme               |
| Ankauf Räumlichkeiten KG Obermarkt                | € 610.000,00          | beschlossen - Neuaufnahme               |
| Großsanierung Turnhalle                           | € 460.000,00          | Neuaufnahme                             |
| Straßenbau  | € 1.150.000,00        | Neuaufnahme                             |
| Umbau und Sanierung Amtsgebäude                   | € 500.000,00          | Neuaufnahme                             |
| Bachverbauung Giessen                             | € 200.000,00          | Neuaufnahme                             |
| PV-Anlage allgemein und erneuerbare Energieträger | € 600.000,00          | Neuaufnahme                             |
| <b>Zugänge Darlehen</b>                           | <b>€ 4.754.200,00</b> |   |

Bei den Leasingverpflichtungen wurden folgende Neuaufnahmen veranschlagt:

| Darlehen             | Zugang 2023           | Anmerkung   |
|----------------------|-----------------------|-------------|
| E-Mopedauto          | € 15.000,00           |             |
| Kuppeldach SPZ       | € 410.000,00          |             |
| EDV Server Gemeinde  | € 132.000,00          |             |
| Schmalspurtraktor    | € 180.000,00          | beschlossen |
| KFZ Müllauto LKW     | € 250.000,00          |             |
| Dach Wallnöfer Platz | € 150.000,00          |             |
|                      | <b>€ 1.137.000,00</b> |             |

**Haushaltsrücklagen und Zahlungsmittelreserven**

| <b>Rücklagen</b>                   | <b>31.12.2022</b>   | <b>31.12.2023</b> |
|------------------------------------|---------------------|-------------------|
| Rücklagen zweckgebunden für Pflege | 476.705,10          | 238.350,00        |
| Rücklagen allgemein                | 610.400,00          | 610.400,00        |
| Rücklage zweckgebunden AWZ         | 36.342,85           | 42.800,00         |
| Rücklage zweckgebunden Fasnacht    | 40.000,00           | 60.000,00         |
| <b>Summe</b>                       | <b>1.163.528,89</b> | <b>951.550,00</b> |

Ebenso wurde Ihnen in der Zusammenstellung die mittelfristige Finanzplanung 2024 bis 2027 übermittelt, wobei der Finanzierungshaushalt für die Jahre 2023 bis 2027 ausgeglichen ist, jedoch keiner von uns die finanziellen Auswirkungen in Zukunft voraussehen kann.

**Mittelfristige Finanzplanung 2023 bis 2027**

|                              | VA 2023           | MFP 2024           | MFP 2025           | MFP 2026          | MFP 2027          |
|------------------------------|-------------------|--------------------|--------------------|-------------------|-------------------|
| Summe Erträge                | 46.514.100,00     | 44.858.900,00      | 45.817.800,00      | 46.188.700,00     | 47.005.400,00     |
| Summe Aufwendungen           | -46.086.300,00    | -45.059.300,00     | -45.967.500,00     | -46.004.100,00    | -46.984.400,00    |
| Summe Zuweisung an Rücklagen | -66.500,00        | -66.500,00         | -46.500,00         | -66.500,00        | -66.500,00        |
| <b>Nettoergebnis</b>         | <b>361.300,00</b> | <b>-266.900,00</b> | <b>-196.200,00</b> | <b>118.100,00</b> | <b>-45.500,00</b> |

**Mittelfristige Finanzplanung Finanzierungshaushalt**

|   | VA 2023              | MFP 2024             | MFP 2025            | MFP 2026             | MFP 2027             |
|---|----------------------|----------------------|---------------------|----------------------|----------------------|
| Summe Einzahlungen operative Gebarung                   | 44.898.800,00        | 44.305.600,00        | 45.662.800,00       | 46.038.300,00        | 46.968.900,00        |
| Summe Auszahlungen operative Gebarung                   | -39.836.000,00       | -40.080.600,00       | -41.138.500,00      | -41.263.200,00       | -42.338.500,00       |
| <b>Saldo 1 Geldfluss operative Gebarung</b>             | <b>5.062.800,00</b>  | <b>4.225.000,00</b>  | <b>4.524.300,00</b> | <b>4.775.100,00</b>  | <b>4.630.400,00</b>  |
| Summe Einzahlungen investive Gebarung                   | 3.872.800,00         | 230.900,00           | 13.600,00           | 193.600,00           | 13.600,00            |
| Summe Auszahlungen investive Gebarung                   | -11.476.700,00       | -2.070.800,00        | -5.029.000,00       | -2.857.500,00        | -2.264.000,00        |
| Geldfluss aus der investiven Gebarung                   | -7.603.900,00        | -1.839.900,00        | -5.015.400,00       | -2.663.900,00        | -2.250.400,00        |
| <b>Nettofinanzierungssaldo</b>                          | <b>-2.541.100,00</b> | <b>2.385.100,00</b>  | <b>-491.100,00</b>  | <b>2.111.200,00</b>  | <b>2.380.000,00</b>  |
| Summe Einzahlungen Finanzierungstätigkeit               | 4.754.200,00         | 0,00                 | 3.000.000,00        | 270.000,00           | 0,00                 |
| Summe Auszahlungen Finanzierungstätigkeit               | -2.213.100,00        | -2.385.100,00        | -2.508.900,00       | -2.381.200,00        | -2.380.000,00        |
| <b>Geldfluss aus der Finanzierungstätigkeit</b>         | <b>2.541.100,00</b>  | <b>-2.385.100,00</b> | <b>491.100,00</b>   | <b>-2.111.200,00</b> | <b>-2.380.000,00</b> |
| <b>Geldfluss aus der voranschlagswirksamen Gebarung</b> | <b>0,00</b>          | <b>0,00</b>          | <b>0,00</b>         | <b>0,00</b>          | <b>0,00</b>          |

Telfs ist eine moderne und dynamische Marktgemeinde. Das Zahlenwerk des Jahresvoranschlags unserer Gemeinde für das Rechnungsjahr 2023 weist über 330 Seiten auf. Das zeigt, wie vielschichtig die Ansprüche und die Erfordernisse an unsere Budgetpolitik sind. Es spiegeln sich die Vielfalt und die Bedürfnisse unserer Gesellschaft darin wider.



Wie jedes Jahr haben wir einen Gesamtüberblick bei den Voranschlägen über alle Gemeindebetriebe und Verbände zusammengestellt:

| Haushalte  | Haushalt<br>Auszahlungen | Investitionen        | Personal         |            |
|--|--------------------------|----------------------|------------------|------------|
|  |                          |                      | Vollbeschäftigte | Personen   |
| Altenwohnheimverband<br>Finanzierungshaushalt    | 17.861.300,00            | 104.300,00           | 163,14           | 236        |
| GemeindeWerke Telfs                              | 12.132.230,00            | 1.570.000,00         | 41,00            | 49         |
| Abwasserverband                                  | 1.781.900,00             | 445.000,00           | 4,40             | 5          |
| Marktgemeinde Telfs<br>Finanzierungshaushalt     | 53.525.800,00            | 10.672.500,00        | 220,84           | 363        |
| Telfer Bad GmbH &<br>CoKG                        | 2.796.500,00             | 90.000,00            | 20,50            | 29         |
| Tiroler Volksschauspiele<br>GmbH                 | 1.093.400,00             | 0,00                 | 1,88             | 3          |
| Marktgemeinde Telfs<br>Immobilien GmbH &<br>CoKG | 19.000,00                | 0,00                 | 0,00             | 0          |
| <b>Endsumme</b>                                  | <b>89.210.130,00</b>     | <b>12.881.800,00</b> | <b>451,76</b>    | <b>685</b> |

Beim Telfer Bad wurde eine Abgangsdeckung in Höhe von € 1,2 Mio. veranschlagt. Der jährliche Pachtzins in der Höhe von rund € 300.000,00 muss fairerweise abgezogen werden. Eine Erhöhung war trotzdem notwendig, da auch hier die Teuerung der Energie massive Auswirkungen hat. Hier wird man gemeinsam mit anderen Hallenbadbetreibern versuchen, dass ein Zuschuss seitens des Landes oder Bundes gewährt wird.

Nachdem die Gemeindewerke Telfs GmbH durch ihre Wasserkraftwerke Strom produziert und diesen zu einem sehr guten Preis verkaufen konnte, werden wir eine Dividendenausschüttung in Höhe von € 450.000,00 beanspruchen.

Sehr geehrte Damen und Herren!

Dies ist das erste Budget für diese Gemeinderatsperiode und die Finanzsituation für das Jahr 2023. Das Budget ist die in Zahlen gegossene Politik und formuliert unseren politischen Willen und unsere Zielsetzungen. Es zeigt die Investitionsfreude und sorgt dafür, dass das gemeinschaftliche Leben und Arbeiten in Telfs weiterhin dynamisch und vital bleibt. Es ist als Aufruf zu verstehen, bei allem Sparwillen die Verhältnismäßigkeit zu wahren und nicht einzelne Lebensbereiche „totzusparen“.

Ich bin stolz, dass es uns gemeinsam gelungen ist, ein Budget zu schnüren, mit dem wir alle anstehenden Herausforderungen meistern können. Ich möchte mich beim Land Tirol und allen zuständigen Mitgliedern der Tiroler Landesregierung, im Besonderen bei Herrn LH Anton Mattle und bei Bezirkshauptmann Mag. Michael Kirchmair für die Unterstützung in allen Angelegenheiten bedanken.

Sie haben auch sicher Verständnis, dass ich meiner Gemeindeverwaltung, dem Amtsleiter und allen Referats- und Abteilungsleitern mit ihren Mitarbeiterinnen und Mitarbeitern und vor allem der Kassenverwaltung mit RL Doris Schiller für die konsequente Arbeit danke und ihnen Respekt zolle für die viele Arbeit, die wir als Gemeinderat vorgeben und die die Verwaltung umsetzen muss.

VBgm. Schuchter: Trotz eklatanter Preissteigerungen steuert Telfs stabil und ruhig durch diese stürmischen Zeiten. Das Fundament für diese Sicherheit wurde in den vergangenen Jahren durch umsichtiges Wirtschaften geschaffen, mit einer gesunden Ausgangsposition trotzten wir den Krisen. Die Investitionen stellen ein wichtiges Zeichen nach außen dar. Er zitiert: Wünsche dir nicht, dass es einfacher wird, sondern wünsche dir, dass du stärker wirst. Telfs wird noch stärker werden.

VBgm. Augustin: Telfs blickt tatsächlich auf eine sehr solide Finanz-, Vermögens- und Ertragslage. Die Finanzgebarung ist risikoavers ausgestaltet, was aber auch die ureigenste Aufgabe einer Gemeinde darstellt, wenn sie sich um ihre Bürger/-innen kümmern will. Lobend sind hier der Ausstieg aus dem Schweizer Franken und die Fixzinsfinanzierung zu erwähnen. Alle Investitionen sind notwendig und sinnvoll. Diese rechtfertigen auch das Budgetdefizit der Hoheitsverwaltung von 2,5 Mio. Euro. Das Budget ist ein positiver Schritt in die Zukunft, die wir gemeinsam und sparsam gut bewältigen werden.

Als gut gemacht und super gelungen bezeichnete GV Tanzer den Voranschlag 2023: Es hat noch nie so schwierige Bedingungen gegeben für die Budgeterstellung. Dass der Ergebnishaushalt im Plus gehalten werden kann, ist eine große Leistung der Verwaltung. Im Finanzierungshaushalt werden nächstes Jahr € 2,5 Millionen zusätzlich gebraucht. Dieser Betrag kommt ihm angesichts der Kostensteigerungen positiv vor, auch wenn es eine Minuszahl ist. Er wird gerne zustimmen. Trotzdem ist ihm die Schuldenbremse in den kommenden Jahren weiterhin ein Anliegen.

GV Walch: In herausfordernden Zeiten zusammenarbeiten, nicht streiten und ein Budget erstellen für die Menschen – so stellt er sich Politik vor. Es wurde mit diesem Voranschlag gemeinsam versucht, das Beste für die Bürger/-innen herauszuholen. Daran können sich viele andere Gemeinden messen. Es wird u.a. viel Geld am richtigen Ort investiert, nämlich dort, wo die Nachhaltigkeit daheim ist, in die Mobilität, in die Infrastruktur und in die Bildung. Es war ihm eine Ehre, mit diesem Gemeinderat in diesem Jahr zusammenzuarbeiten.

GR Lobenwein: Ein ausgeglichenes Budget ist in diesen Zeiten keine Selbstverständlichkeit mehr. Es freut die SPÖ sehr, dass neben den steigenden Sozialausgaben an das Land die Gemeinde Telfs nach wie vor in der Lage ist, die ortsansässigen Sozial- und Betreuungseinrichtungen zusätzlich zu unterstützen. Das Budget zeichnet sich durch wohlüberlegte Zahlen aus. Sie stimmt gerne zu.

GR Ebenbichler bedankt sich für die Arbeit. Gott sei Dank hat die Gemeinde in den vergangenen Jahren kein Geld verbraten und ist keine finanziellen Risiken eingegangen. Jetzt wird das Geld gebraucht. Die nächsten Jahre werden massive Einschränkungen bringen. Niemand weiß, was noch alles auf uns zukommt. Die Marktgemeinde Telfs steht heute gut da. Politik und Verwaltung haben zukunftsweisende Arbeit geleistet. Das Budget ist ein Wahnsinn im positiven Sinne.

## 2.2 Genehmigung Steuern, Gebühren und Entgelte ab 01.01.2023

In der GV-Sitzung wurden die Entgelte besprochen und ergeht einstimmig die Empfehlung diese anzupassen.

Zum Ausgleich der Teuerung hat die Tiroler Landesregierung im Rahmen des Anti-Teuerungspaketes am 15. August 2022 beschlossen, die Aussetzung der Erhöhungen für Müllgebühren und Elternbeiträge im Wege des Gemeindeausgleichsfonds abzugelten. Es werden dem Gemeindeausgleichsfonds im Jahr 2023 Mittel in Höhe von 10 Mio. Euro aus dem Landesbudget zur Verfügung gestellt. Aus diesem Grund werden die Müllgrundgebühren und Elternbeiträge von den Kinderbetreuungseinrichtungen

(Kindergärten, Kinderkrippen, Horte und schulische Tagesbetreuung) kommendes Jahr nicht erhöht.

Die privatrechtlichen Entgelte müssen jedoch aufgrund der hohen Inflation angepasst bzw. indexiert werden.

**Der Gemeinderat beschließt einstimmig wie folgt:**

**Anpassung Entgelte**

**a) Kopierentgelte**

**Entgelte für die Erstellung von Kopien: ab 01.01.2023**

|                                   |                               |
|-----------------------------------|-------------------------------|
| Schwarz/weiß Kopien               | Farbkopien                    |
| Format A4 – von € 0,30 auf € 0,40 | Format A4 - € 0,70 auf € 0,80 |
| Format A3 – von € 0,60 auf € 0,70 | Format A3 - € 1,00 auf € 1,10 |

**Entgelte für die Erstellung von Kopien Vereine, Organisationen**

|                               |                               |
|-------------------------------|-------------------------------|
| Schwarz/weiß Kopien           | Farbkopien                    |
| Format A4 - € 0,10 auf € 0,20 | Format A4 - € 0,50 auf € 0,77 |
| Format A3 - € 0,40 auf € 0,50 | Format A3 - € 0,80 auf € 0,90 |

**b) Anpassung Entgelte Abfallbeseitigung ab 01.01.2023**

**Anpassung Entgelte (privatrechtlich) Abfallbeseitigung AWZ**

**Entgelte AWZ derzeit inkl. 10% Mehrwertsteuer**

|   | Tarif alt | Ust   | netto  | Tarif neu | Ust   | netto  |
|---|-----------|-------|--------|-----------|-------|--------|
| Autoreifen ohne F (Stk.)  | 2,20      | 0,20  | 2,00   | 2,42      | 0,22  | 2,20   |
| Bauschutt sortiert (t)  | 44,00     | 4,00  | 40,00  | 55,00     | 5,00  | 50,00  |
| Bauschutt unsortiert (t)  | 115,50    | 10,50 | 105,00 | 132,00    | 12,00 | 120,00 |
| Strauch- & Baumschnitt/Grasschnitt Private (pro Einfahrt, max. 2 m³)  | 3,30      | 0,30  | 3,00   | 3,63      | 0,33  | 3,30   |
| Strauch- & Baumschnitt/Grasschnitt Sonstige (pro Einfahrt, max. 3 m³) | 27,50     | 2,50  | 25,00  | 30,25     | 2,75  | 27,50  |
| Sperrmüll (t)   | 220,00    | 20,00 | 200,00 | 260,70    | 23,70 | 237,00 |
| Sperrholz (t)   | 145,20    | 13,20 | 132,00 | 159,50    | 14,50 | 145,00 |
| Flachglas (t)   | 82,50     | 7,50  | 75,00  | 90,20     | 8,20  | 82,00  |

**Privatrechtliche Entgelte AWZ derzeit inkl. 10% Mehrwertsteuer**

**Verkauf von Abfallsäcken**

|                   | Tarif alt | Ust  | netto | Tarif neu | Ust  | netto |
|-------------------|-----------|------|-------|-----------|------|-------|
| Restmüllsack 60 L | 3,08      | 0,28 | 2,80  | 3,30      | 0,30 | 3,00  |
| Biosack 120 L     | 2,20      | 0,20 | 2,00  | 2,75      | 0,25 | 2,50  |

|                         |        |       |        |        |       |        |
|-------------------------|--------|-------|--------|--------|-------|--------|
| Biosack 10 L - 26 Stück | 3,08   | 0,28  | 2,80   | 3,41   | 0,31  | 3,10   |
| Biomüllli               | 4,40   | 0,40  | 4,00   | 6,60   | 0,60  | 6,00   |
| Müllgefäß 120 L         | 27,50  | 2,50  | 25,00  | 29,70  | 2,70  | 27,00  |
| Müllgefäß 240 L         | 44,00  | 4,00  | 40,00  | 48,40  | 4,40  | 44,00  |
| Müllgefäß 1100 L        | 297,00 | 27,00 | 270,00 | 326,70 | 29,70 | 297,00 |

### Privatrechtliche Entgelte AWZ derzeit inkl. 20% Mehrwertsteuer Leistungserlöse

|                        | Tarif alt | Ust   | netto | Tarif neu | Ust   | netto |
|------------------------|-----------|-------|-------|-----------|-------|-------|
| Arbeiterstunde         | 43,20     | 7,20  | 36,00 | 48,00     | 8,00  | 40,00 |
| Autostunde             | 13,32     | 2,22  | 11,10 | 15,60     | 2,60  | 13,00 |
| Facharbeiterstunde     | 72,00     | 12,00 | 60,00 | 79,20     | 13,20 | 66,00 |
| Müllfahrzeug je Stunde | 80,40     | 13,40 | 67,00 | 88,20     | 14,70 | 73,50 |
| Servicekarte           | 12,00     | 2,00  | 10,00 | 13,20     | 2,20  | 11,00 |

### c) Indexanpassungen: Sportzentrum, Rathaussaal und Tiefgaragen:

(In den genannten Preisen ist die gesetzliche Umsatzsteuer derzeit 20% enthalten)

#### Kuppel - (Winterbetrieb mit Eislaufplatz)

| <b>Kinder (bis 10 Jahre)</b> | <b>2022</b> | <b>2023</b> |
|------------------------------|-------------|-------------|
| Tageskarte                   | 2,50 €      | 3,00 €      |
| 10er Block                   | 20,00 €     | 25,00 €     |
| Saisonkarte                  | 25,00 €     | 30,00 €     |
| Saisonkarte Telfs Knights    |             | 20,00 €     |

| <b>Jugend (bis 16 Jahre)</b> | <b>2022</b> | <b>2023</b> |
|------------------------------|-------------|-------------|
| Tageskarte                   | 3,00 €      | 3,50 €      |
| 10er Block                   | 25,00 €     | 30,00 €     |
| Saisonkarte                  | 35,00 €     | 40,00 €     |
| Saisonkarte Telfs Knights    |             | 30,00 €     |

| <b>Erwachsene</b> | <b>2022</b> | <b>2023</b> |
|-------------------|-------------|-------------|
| Tageskarte        | 3,60 €      | 4,50 €      |
| 10er Block        | 32,00 €     | 40,00 €     |
| Saisonkarte       | 60,00 €     | 75,00 €     |

| <b>Familie (jeweils 2 Erwachsene + 2 Kinder)</b>                         | <b>2022</b> | <b>2023</b> |
|--|-------------|-------------|
| Tageskarte   | 10,00 €     | 12,00 €     |
|  |             |             |
| <b>Gruppentarife (ab 10 Personen)</b>                                    | <b>2022</b> | <b>2023</b> |
| Kinder (bis 10 Jahre) und Jugend (bis 16)                                | 2,00 €      | 2,50 €      |
| Schulen (Ermäßigung nur vormittags - Reservierungen nach Vereinbarungen) | 2,00 €      | 2,50 €      |

8. Sitzung des Gemeinderates am 15. Dezember 2022

|  |        |        |
|--|--------|--------|
| Saisonkarte je Schüler Volksschulen (Ermäßigung nur Vormittag bzw. Schulzeiten für Telfer Schulen)       | 4,00 € | 5,00 € |
| Saisonkarte je Schüler Neue Mittel Schule (Ermäßigung nur Vormittag bzw. Schulzeiten für Telfer Schulen) | 6,00 € | 7,00 € |
| Erwachsene   | 3,00 € | 4,00 € |

| <b>Eishockey</b>  | <b>2022</b> | <b>2023</b> |
|---|-------------|-------------|
| Preis/ Stunde   | 110,00 €    | 125,00 €    |
| Zusatzkabine  | 25,00 €     | 25,00 €     |
| Erforderliche Zusatzreinigung der Kabine (Preis pro Stunde) | 40,00 €     | 40,00 €     |
| Tagespauschale Kuppel                                       | 800,00 €    | 900,00 €    |

| <b>Schuhe</b>  | <b>2022</b> | <b>2023</b> |
|--|-------------|-------------|
| Schuhe schleifen                                       | 4,00 €      | 4,00 €      |
| Kinder (bis 10) und Jugendliche (bis 16): Schuhverleih | 1,50 €      | 2,00 €      |
| Erwachsene: Schuhverleih                               | 3,00 €      | 4,00 €      |

| <b>Personal Sportzentrum</b>  | <b>2022</b> | <b>2023</b> |
|---|-------------|-------------|
| Techniker (pro Stunde)  | 50,00 €     | 55,00 €     |
| Techniker (pro Stunde) an Wochenenden, Feiertagen, Abendstunden (ab 19:00 Uhr)  | 75,00 €     | 80,00 €     |
| Eismeister (pro Stunde)   | 47,00 €     | 50,00 €     |
| Eismeister (pro Stunde) an Wochenenden, Feiertagen, Abendstunden (ab 19:00 Uhr) | 65,00 €     | 70,00 €     |

**Tennis**

**WINTER: 16.10.-31.12.2023 und 1.1.- 21.4.2024**

| <b>Einzelstunden</b> | <b>2022</b> | <b>2023</b> |
|----------------------|-------------|-------------|
| 08:00 - 14:00 Uhr    | 14,00 €     | 17,00 €     |
| 14:00 - 17:00 Uhr    | 18,00 €     | 21,00 €     |
| 17:00 - 21:00 Uhr    | 21,00 €     | 25,00 €     |
| ab 21:00 Uhr         | 18,00 €     | 21,00 €     |

| <b>10er Block</b> | <b>2022</b> | <b>2023</b> |
|-------------------|-------------|-------------|
| 08:00 - 14:00 Uhr | 120,00 €    | 140,00 €    |
| 14:00 - 17:00 Uhr | 155,00 €    | 170,00 €    |
| 17:00 - 21:00 Uhr | 180,00 €    | 200,00 €    |
| ab 21:00 Uhr      | 155,00 €    | 170,00 €    |

| <b>Abos (26 Wochen)</b> | <b>2022</b> | <b>2023</b> |
|-------------------------|-------------|-------------|
| 08:00 - 14:00 Uhr       | 290,00 €    | 320,00 €    |
| 14:00 - 17:00 Uhr       | 370,00 €    | 410,00 €    |
| 17:00 - 21:00 Uhr       | 440,00 €    | 480,00 €    |
| ab 21:00 Uhr            | 370,00 €    | 410,00 €    |

| <b>Jugend-Abos (20 Wochen)</b> | <b>2022</b> | <b>2023</b> |
|--------------------------------|-------------|-------------|
| 08:00 - 18:00 Uhr              | 0,00 €      | 230,00 €    |

| <b>Jugend-Abos (26 Wochen)</b> | <b>2022</b> | <b>2023</b> |
|--------------------------------|-------------|-------------|
| 08:00 – 18:00 Uhr              | 240,00 €    | 270,00 €    |

**SOMMER: Beginn ab 10.4.2023**

| <b>Einzelstunden</b>            | <b>2022</b> | <b>2023</b> |
|---------------------------------|-------------|-------------|
| 08:00 - 23:00 Uhr               | 13,00 €     | 17,00 €     |
| Im Rahmen des Schulunterrichtes |             | 6,00 €      |

| <b>10er Block</b> | <b>2022</b> | <b>2023</b> |
|-------------------|-------------|-------------|
| 08:00 - 23:00 Uhr | 115,00 €    | 150,00 €    |

| <b>Sommerabo (26 Wochen - Zeiten flexibel)</b> | <b>2022</b> | <b>2023</b> |
|--|-------------|-------------|
| 08:00 - 23:00 Uhr                              | 250,00 €    | 280,00 €    |

| <b>Jugend-Sommerabo (26 Wochen - Zeiten flexibel)</b> | <b>2021</b> | <b>2022</b> |
|---|-------------|-------------|
| 08:00 - 23:00 Uhr                                     | 149,00 €    | 150,00 €    |

Für Mitglieder des TC Telfs gelten -10% Nachlass auf alles Sommerpreise

**Squash vom 01.01.2023 bis 31.12.2023**

| <b>Erwachsene</b>           | <b>2022</b> | <b>2023</b> |
|-----------------------------|-------------|-------------|
| 08:00 - 14:00 Uhr           | 10,00 €     | 12,00 €     |
| 14:00 - 22:00 Uhr           | 12,00 €     | 14,00 €     |
| 10er Block 8:00 - 22:00 Uhr | 100,00 €    | 120,00 €    |

| <b>Kinder (bis 10 Jahre) und Jugendliche (bis 16 Jahre)</b> | <b>2022</b> | <b>2023</b> |
|---|-------------|-------------|
| 08:00 - 14:00 Uhr   | 8,00 €      | 10,00 €     |
| 14:00 - 22:00 Uhr   | 10,00 €     | 12,00 €     |
| 10er Block 8:00 - 22:00 Uhr                                 | 85,00 €     | 100,00 €    |
| Im Rahmen des Schulunterrichts                              | 5,00 €      | 5,00 €      |

Für Mitglieder des Raiffeisen Squash Club Telfs gelten – 10 % Nachlass

**Turnhalle vom 01.01.2023 bis 31.12.2023**

| <b>Vereine (Preise pro Stunde)</b> | <b>2022</b> | <b>2023</b> |
|------------------------------------|-------------|-------------|
| Halle: 1, 2 und 3 (pro Halle)      | 18,00 €     | 20,00 €     |
| Halle: 1 - 3                       | 51,00 €     | 55,00 €     |

| <b>Schulen (Preise pro Stunde)</b> | <b>2022</b> | <b>2023</b> |
|------------------------------------|-------------|-------------|
| Halle: 1, 2 und 3 (pro Halle)      | 7,50 €      | 9,00 €      |
| Halle: 1 - 3                       | 20,00 €     | 25,00 €     |

| <b>Foyer</b>     | <b>2022</b> | <b>2023</b> |
|------------------|-------------|-------------|
| Preis pro Stunde | 50,00 €     | 100,00 €    |

| <b>Tagespauschale</b>        | <b>2022</b> | <b>2023</b> |
|------------------------------|-------------|-------------|
| Tagespauschale (10 Std./Tag) | 700,00 €    | 800,00 €    |

Geht die Mietdauer über 3 Stunden pro Tag hinaus, wird die Tagespauschale anteilmäßig verrechnet.

| <b>Kegelbahn</b>                               | <b>2022</b> | <b>2023</b> |
|--|-------------|-------------|
| Stunde pro Bahn                                | 10,00       | 12,00       |
| Kegelmünze ½ Stunde (Pensionisten und Vereine) | 2,50        | 3,00        |

#### **Freiplatz West Sommer vom 01.01.2023 bis 31.12.2023**

| <b>Freiplatz West (Sommer)</b>  | <b>2022</b> | <b>2023</b> |
|---------------------------------|-------------|-------------|
| Preis pro Stunde                | 15,00       | 18,00       |
| Tagespauschale* (10 Std/Tag)    | 155,00      | 180,00      |
| Beleuchtungszuschlag pro Stunde | 5,00        | 10,00       |

#### **Monatsmarkt (von April bis Oktober) vom 01.01.2023 bis 31.12.2023**

| <b>Monatsmarkt</b>       | <b>2022</b> | <b>2023</b> |
|--------------------------|-------------|-------------|
| Marktstand pro Markttag  | 30,00       | 30,00       |
| Kiosk pro Markttag       | 40,00       | 40,00       |
| Gastrostand pro Markttag | 70,00       | 80,00       |

#### **Tiefgaragen vom 01.01.2023 bis 31.12.2023**

| <b>TG Ärztehaus</b> |        |        |
|---------------------|--------|--------|
| Tagestickets        | 2022   | 2023   |
| 1 Stunde            | 1,80 € | 2,00 € |
| jede weitere Stunde | 1,80 € | 2,00 € |

| <b>TG Rathaus</b>   |        |        |
|---------------------|--------|--------|
| Tagestickets        | 2022   | 2023   |
| 1 Stunde            | 1,80 € | 2,00 € |
| jede weitere Stunde | 1,80 € | 2,00 € |

| <b>TG Sportzentrum</b> |             |             |
|------------------------|-------------|-------------|
| <b>Tagestickets</b>    | <b>2022</b> | <b>2023</b> |
| 1 Stunde               | 1,80 €      | 2,00 €      |
| jede weitere Stunde    | 1,80 €      | 2,00 €      |

| <b>Parkplatz Telfer Bad</b> |             |             |
|-----------------------------|-------------|-------------|
| <b>Tagestickets</b>         | <b>2022</b> | <b>2023</b> |
| 1 Stunde                    | 1,80 €      | 2,00 €      |
| jede weitere Stunde         | 1,80 €      | 2,00 €      |

**Sportzentrum - externer Verleih vom 01.01.2023 bis 31.12.2023**

| <b>externer Verleih</b>           | <b>2022</b> | <b>2023</b> |
|-----------------------------------|-------------|-------------|
| Zelt 4 x 4 m (pro Tag)            | 40,00 €     | 50,00 €     |
| Zelt 4 x 8 m                      | 80,00 €     | 90,00 €     |
| Tisch (groß pro Stück)            | 6,00 €      | 7,00 €      |
| Tisch (klein) pro Stück           | 4,20 €      | 5,00 €      |
| Tisch (rund) pro Stück            | 10,20 €     | 12,00 €     |
| Stehische pro Stück               | 10,20 €     | 12,00 €     |
| Stühle pro Stück                  | 1,20 €      | 1,50 €      |
| Verleih Bauzaun groß/Stk.         |             | 15,00 €     |
| Verleih Tonanlage mobil/klein     |             | 130,00 €    |
| Verleih DJ Mischpult              |             | 60,00 €     |
| Verleih Pioneer CD-Player/Stk.    |             | 30,00 €     |
| Verleih Riesenpfanne              |             | 180,00 €    |
| Verleih Biertischgarnitur/Set     |             | 15,00 €     |
| Verleih Gaspilz/Stk. ohne Gas     |             | 20,00 €     |
| Verleih Hussen für Stehtisch/Stk. |             | 3,50 €      |
| Verleih Polizeigitter/Stk         |             | 15,00 €     |

**Rathaussaal vom 01.01.2023 bis 31.12.2023**

| <b>Großer Rathaussaal</b>                        | <b>2022</b> | <b>2023</b> |
|--|-------------|-------------|
| Bis 4 Stunden (Parkett ohne Galerie)             | 1.545,00 €  | 1.600,00 €  |
| Über 4 Stunden (Parkett ohne Galerie)            | 2.040,00 €  | 2.100,00 €  |
| Bis 4 Stunden (Parkett mit Galerie)              | 2.040,00 €  | 2.100,00 €  |
| Über 4 Stunden (Parkett mit Galerie)             | 2.535,00 €  | 2.600,00 €  |
| Erforderliche Zusatzreinigung (Preis pro Stunde) | 40,00 €     | 65,00 €     |

| <b>Großer und Kleiner Rathaussaal (inkl. Galerie im großen Rathaussaal)</b> | <b>2022</b> | <b>2023</b> |
|---|-------------|-------------|
| Bis 4 Stunden   | 2.535,00    | 2.600,00    |
| Über 4 Stunden  | 3.215,00    | 3.320,00    |
| Erforderliche Zusatzreinigung (Preis pro Stunde)                            | 40,00 €     | 65,00 €     |

| <b>Garderobe</b>                                 | <b>2022</b> | <b>2023</b> |
|--|-------------|-------------|
| Erforderliche Zusatzreinigung (Preis pro Stunde) | 40,00       | 65,00       |

| <b>Personal Rathaussaal</b>  | <b>2022</b> | <b>2023</b> |
|--|-------------|-------------|
| Techniker (pro Stunde)   | 50,00 €     | 55,00 €     |
| Techniker (pro Stunde) an Wochenenden, Feiertagen, Abendstunden (ab 19:00 Uhr) | 75,00 €     | 80,00 €     |
| Saalwart (pro Stunde)  | 45,00 €     | 50,00 €     |
| Saalwart (pro Stunde) an Wochenenden, Feiertagen, Abendstunden (ab 19:00 Uhr)  | 70,00 €     | 75,00 €     |
| Kassier (pro Stunde)   | 30,00 €     | 30,00 €     |
| Kassier (pro Stunde) an Wochenenden, Feiertagen, Abendstunden (ab 19:00 Uhr)   | 45,00 €     | 45,00 €     |
| Einlass und Kontrollpersonal   | 30,00 €     | 30,00 €     |
| Einlass und Kontrollpersonal an Wochenenden, Feiertagen,                       | 45,00 €     | 45,00 €     |



|  |         |         |
|--|---------|---------|
| Abendstunden (ab 19:00 Uhr)  |         |         |
| Reinigungskraft (pro Stunde)   | 40,00 € | 45,00 € |
| Reinigungskraft (pro Stunde) an Wochenenden, Feiertag, Abendstunden (ab 19:00 Uhr) | 60,00 € | 65,00 € |

| <b>Externer Verleih</b>     | <b>2022</b> | <b>2023</b> |
|-----------------------------|-------------|-------------|
| Tisch (groß) pro Stück      | 6,00 €      | 7,00 €      |
| Tisch (klein) pro Stück     | 4,20 €      | 5,00 €      |
| Tisch (rund) pro Stück      | 10,20 €     | 12,00 €     |
| Stehische pro Stück         | 10,20 €     | 12,00 €     |
| Ausstellungswände pro Stück | 18,00 €     | 20,00 €     |

Ein Großkunde (ab 5 Großveranstaltungen/Jahr) kann Ermäßigungen auf den Mietpreis für die Benützung der Sport- und Veranstaltungszentren erhalten, wenn er/sie die nachfolgende Anzahl an Großveranstaltungen innerhalb eines Kalenderjahres durchführt:

ab 5 Großveranstaltungen – 20 % Rabatt

ab 10 Großveranstaltungen – 30 % Rabatt

Ein Kunde kann Ermäßigungen auf den Mietpreis für die Benutzung des großen und kleinen Rathaussaals erhalten, wenn er/sie Eigenleistungen pro Veranstaltungen im folgenden Ausmaß erbringen:

Bestuhlung – 10 % Rabatt

Aufräumen – 10 % Rabatt

Für Ballveranstaltungen und Hochzeiten gibt es keine Ermäßigungen, es wird zum genannten Tarif abgerechnet.

Die Tiroler Volksschauspiele gem. GmbH erhalten als Großveranstalter einen Sonderrabatt und bezahlen eine Pauschale von € 6.000,00 inkl. der gesetzlichen Umsatzsteuer.

| <b>Miete Werbeflächen 2400x841mm</b>  | <b>2022</b> | <b>2023</b>     |
|---|-------------|-----------------|
| Miete Plakatwechselrahmen (bis 10 Tage pro Rahmen)                                  | 22,00 €     | <b>25,00 €</b>  |
| Miete Plakatwechselrahmen (ab 11 bis 20 Tage pro Rahmen)                            | 40,00 €     | <b>45,00 €</b>  |
| Miete Plakatwechselrahmen (bis 10 Tage pro Rahmen - Druck Plakate außer Haus)       | 40,00 €     | <b>45,00 €</b>  |
| Miete Plakatwechselrahmen (ab 11 bis 20 Tage pro Rahmen - Druck Plakate außer Haus) | 80,00 €     | <b>85,00 €</b>  |
| Miete Firmenkunden Plakatwechselrahmen (bis 10 Tage pro Rahmen)                     | 44,00 €     | <b>50,00 €</b>  |
| Miete Firmenkunden Plakatwechselrahmen (ab 11 bis 20 Tage pro Rahmen)               | 80,00 €     | <b>85,00 €</b>  |
| Miete Firmen Plakatwechselrahmen (bis 10 Tage pro Rahmen - Druck außer Haus)        | 80,00 €     | <b>85,00 €</b>  |
| Miete Firmen Plakatwechselrahmen (ab 11 bis 20 Tage pro Rahmen - Druck außer Haus)  | 160,00 €    | <b>170,00 €</b> |

| <b>Drucksorten</b>       | <b>Anzahl</b> | <b>2022</b> | <b>2023</b>    |
|--------------------------|---------------|-------------|----------------|
| Transparent schwarz/weiß | Einzelstück   | 34,20 €     | <b>37,60 €</b> |
| Transparent schwarz/weiß | 2             | 31,20 €     | <b>34,30 €</b> |
| Transparent schwarz/weiß | 3             | 28,80 €     | <b>31,60 €</b> |
| Transparent schwarz/weiß | 4             | 27,60 €     | <b>30,30 €</b> |

## 8. Sitzung des Gemeinderates am 15. Dezember 2022

|                              |             |         |                |
|------------------------------|-------------|---------|----------------|
| Transparent schwarz/weiß     | 5           | 26,40 € | <b>29,00 €</b> |
| Transparent schwarz/weiß     | 6 und mehr  | 25,20 € | <b>27,70 €</b> |
| Transparent farbig           | Einzelstück | 78,00 € | <b>78,00 €</b> |
| Transparent farbig           | 2           | 72,00 € | <b>72,00 €</b> |
| Transparent farbig           | 3           | 69,60 € | <b>69,60 €</b> |
| Transparent farbig           | 4           | 66,00 € | <b>66,00 €</b> |
| Transparent farbig           | 5           | 62,40 € | <b>62,40 €</b> |
| Transparent farbig           | 6 und mehr  | 60,00 € | <b>60,00 €</b> |
| Plakat A0 schwarz            | Einzelstück | 15,00 € | <b>16,50 €</b> |
| Plakat A0 schwarz            | 2           | 14,00 € | <b>15,50 €</b> |
| Plakat A0 schwarz            | 3           | 13,50 € | <b>14,85 €</b> |
| Plakat A0 schwarz            | 4           | 13,00 € | <b>14,30 €</b> |
| Plakat A0 schwarz            | 5           | 12,00 € | <b>13,20 €</b> |
| Plakat A0 schwarz            | 6 und mehr  | 11,00 € | <b>12,10 €</b> |
| Plakat A0 farbig             | Einzelstück | 30,00 € | <b>30,00 €</b> |
| Plakat A0 farbig             | 2           | 28,00 € | <b>28,00 €</b> |
| Plakat A0 farbig             | 3           | 26,50 € | <b>26,50 €</b> |
| Plakat A0 farbig             | 4           | 25,50 € | <b>25,50 €</b> |
| Plakat A0 farbig             | 5           | 24,00 € | <b>24,00 €</b> |
| Plakat A0 farbig             | 6 und mehr  | 22,00 € | <b>22,00 €</b> |
| Plakat A1 schwarz            | Einzelstück | 10,00 € | <b>11,00 €</b> |
| Plakat A1 schwarz            | ab 3        | 7,50 €  | <b>8,25 €</b>  |
| Plakat A1 schwarz            | ab 20       | 5,00 €  | <b>5,50 €</b>  |
| Plakat A1 schwarz            | ab 50       | 4,60 €  | <b>4,60 €</b>  |
| Plakat A1 schwarz            | ab 100      | 4,20 €  | <b>5,06 €</b>  |
| Plakat A1 schwarz            | ab 200      | 3,60 €  | <b>3,96 €</b>  |
| Plakat A1 farbig             | Einzelstück | 19,50 € | <b>19,50 €</b> |
| Plakat A1 farbig             | ab 3        | 14,50 € | <b>14,50 €</b> |
| Plakat A1 farbig             | ab 20       | 10,00 € | <b>10,00 €</b> |
| Plakat A1 farbig             | ab 50       | 9,50 €  | <b>9,50 €</b>  |
| Plakat A1 farbig             | ab 100      | 8,50 €  | <b>8,50 €</b>  |
| Plakat A1 farbig             | ab 200      | 7,50 €  | <b>7,50 €</b>  |
| Plakat A2 schwarz            | Einzelstück | 6,00 €  | <b>6,60 €</b>  |
| Plakat A2 schwarz            | ab 10       | 3,00 €  | <b>3,30 €</b>  |
| Plakat A2 schwarz            | ab 30       | 2,50 €  | <b>2,75 €</b>  |
| Plakat A2 farbig             | Einzelstück | 12,00 € | <b>13,20 €</b> |
| Plakat A2 farbig             | ab 10       | 6,00 €  | <b>6,60 €</b>  |
| Plakat A2 farbig             | ab 30       | 5,00 €  | <b>5,50 €</b>  |
| Plakat A3 schwarz            | bis 30      | 2,00 €  | <b>2,20 €</b>  |
| Plakat A3 schwarz            | ab 31       | 1,60 €  | <b>1,76 €</b>  |
| Farbkopien A4, 0,80 g Papier | bis 24      | 0,70 €  | <b>0,77 €</b>  |
| Farbkopien A4, 0,80 g Papier | 25 – 100    | 0,60 €  | <b>0,66 €</b>  |
| Farbkopien A4, 0,80 g Papier | 101 – 250   | 0,55 €  | <b>0,61 €</b>  |
| Farbkopien A4, 0,80 g Papier | 251 – 500   | 0,50 €  | <b>0,55 €</b>  |
| Farbkopien A4, 0,80 g Papier | 501 – 1000  | 0,40 €  | <b>0,44 €</b>  |
| Farbkopien A3, 0,80 g Papier | bis 24      | 1,00 €  | <b>1,10 €</b>  |

|                              |                         |         |                |
|------------------------------|-------------------------|---------|----------------|
| Farbkopien A3, 0,80 g Papier | 25 – 100                | 0,85 €  | <b>0,94 €</b>  |
| Farbkopien A3, 0,80 g Papier | 101 – 250               | 0,80 €  | <b>0,88 €</b>  |
| Farbkopien A3, 0,80 g Papier | 251 – 500               | 0,75 €  | <b>0,83 €</b>  |
| Farbkopien A3, 0,80 g Papier | 501 – 1000              | 0,60 €  | <b>0,66 €</b>  |
| Druck                        | Eintrittskarten/Tickets |         | <b>0,25 €</b>  |
| Grafikleistungen             | pro 0,5 Stunden         | 42,00 € | <b>50,00 €</b> |

Bei Schwarz/Weiß wird 1/3 des Preises der Farbkopien verrechnet.

### 2.3 Änderung Friedhofsgebührenverordnung

Die Gebühren für die Verwaltung des Friedhofes sind in der Friedhofsgebührenordnung geregelt. Bei den Kosten für die Vermietung der Gräber (Einzelgräber, Familiengräber und Urnengräber bzw. Urnennischen) liegt die Marktgemeinde Telfs tirolweit im Mittelfeld, vergleichsweise eher noch bei den günstigeren Gemeinden. Die Gebühren wurden zuletzt mit 01.01.2018 angehoben, sodass sich bei einer unter 2-3%igen jährlichen Indexanpassung die Erhöhung von durchschnittlich 10-15% ergibt. Daher wären die Tarife in der Friedhofsgebührenverordnung entsprechend anzupassen.

**Der Gemeinderat beschließt einstimmig aufgrund der Ermächtigung des § 17 Abs. 3 Z 4 des Finanzausgleichsgesetzes 2017, BGBl. I Nr. 144/2017, zuletzt geändert durch BGBl. I Nr. 133/2022, folgende Verordnung betreffend Änderung der Friedhofsgebühren:**

#### § 1

**Im § 2 Abs.1 werden die lit. a – c aufgehoben und durch folgende ersetzt:**

- |                         |          |
|-------------------------|----------|
| a) für das Einzelgrab   | € 140,00 |
| b) für das Familiengrab | € 260,00 |
| c) für das Urnengrab    | € 130,00 |

#### § 2

**Im § 3 Abs.1 werden die lit. a – f aufgehoben und durch folgende ersetzt:**

- |   |          |
|---|----------|
| a) für das Öffnen und Schließen eines Normalgrabes                        | € 350,00 |
| b) für das Öffnen und Schließen bei Tieflegung                            | € 430,00 |
| c) für das Öffnen und Schließen eines Grabes<br>für Kinder (bis 18 Jahre) | € 0,00   |
| d) für die Erdbestattung einer Urne                                       | € 120,00 |
| e) für die Erdbestattung. Sternkinde                                      | € 0,00   |
| f) für die Exhumierung oder das Tieferlegen eines Leichnams               | € 860,00 |
| g) für die Entfernung des Grabmales (ohne Müllgebühren)                   | € 110,00 |

#### § 3

**Der § 3 Abs. 3 wird aufgehoben und durch folgenden ersetzt:**

**(3)Soweit von der Marktgemeinde Telfs Betonfundamente, die das sofortige Aufstellen von Grabmälern gestatten, angebracht wurden, und die Erstellung der Urnennischen ist hierfür eine einmalige Gebühr**

- |                             |          |
|-----------------------------|----------|
| a) für das Einzelgrab von   | € 120,00 |
| b) für das Familiengrab von | € 210,00 |
| c) für die Urnennische von  | € 290,00 |
- zu entrichten.

**Für den Friedhof Mösern sind für das Betonfundament mit darauf gesetzten Ötztaler Granitsockelsteinen**

- |                       |          |
|-----------------------|----------|
| a) für das Einzelgrab | € 650,00 |
|-----------------------|----------|

- b) für das Familiengrab € 850,00  
c) sowie für die Erstellung der Urnennische € 240,00  
als einmalige Gebühr zu entrichten.

**§ 4**

**Der § 4 wird aufgehoben und durch folgenden ersetzt:**

**§ 4 Leichenhallen- und Kühl/Sezier-/Waschraumbenützungsgebühren**

(1) Die Gebühren für die Benützung der Leichenhalle am Georgen- bzw. Pfarrfriedhof betragen € 90,00

(2) Für die Benützung des Kühlraumes werden bis 3 Tage € 30,00  
für jeden weiteren Tag € 15,00  
vorgeschrieben.

(3) Für die Benützung des Totenhygieneraumes (Kühl-/Sezier-/Waschraum) sind € 100,00  
zu entrichten.

Die Reinigung und Desinfektion des Totenhygieneraumes wird nach effektivem Arbeits- und Sachaufwand verrechnet.

**§ 5**

Der 2. Satz des § 6 Abs. 2 wird aufgehoben.

**§ 6**

**Inkrafttreten**

Diese Verordnung tritt mit 01.01.2023 in Kraft.

2.4 Änderung Hundesteuerverordnung

Die Tarife der Hundesteuer wurden letztmalig mit Gemeinderatsbeschluss vom 17.12.2015 geändert. Durch die steigende Anzahl von Hunden im Gemeindegebiet und den dadurch erhöhten Kosten der Gemeinde für die Bereitstellung von "Gassi-Säcken" sind die Tarife entsprechend anzupassen; von derzeit € 100,00 auf nunmehr € 110,00. Diese Anpassung ist deutlich niedriger als eine reine Indexanpassung.

**Der Gemeinderat beschließt 18 : 3 Stimmen (GR Ebenbichler Michael, EGR Mösl Gabriel, EGR Schatz Anna Theresa) folgende Verordnung:**

**Aufgrund des § 17 Abs. 3 Z 2 Finanzausgleichgesetzes 2017, BGBl. I Nr. 116/2016, zuletzt geändert durch BGBl. I Nr. 133/2022 und des § 1 Abs. 1 des Tiroler Hundesteuergesetzes, LGBl. Nr. 3/1980, zuletzt geändert durch LGBl. Nr. 26/2017 wird die Anlage der Hundesteuerverordnung der Marktgemeinde Telfs wie folgt geändert:**

**§ 1**

In der Anlage I wird der Betrag von „€ 100,00“ durch den Betrag von „€ 110,00“ ersetzt.

**§ 2**

Diese Verordnung tritt mit 01.01.2023 in Kraft.

2.5 Genehmigung Dienstpostenplan 2023**Personalaufwand:**

| Jahr                       | Personalaufwand<br>Brutto in € | Dienstposten  | Köpfe         | % zu den<br>operativen<br>Einzahlungen |
|----------------------------|--------------------------------|---------------|---------------|--|
| 2020 RA                    | 9.365.558,77                   | 186,30        | 312,00        | 25,37%                                 |
| 2021 RA                    | 9.745.970,96                   | 188,21        | 322,44        | 23,83%                                 |
| 2022 VA                    | 10.492.400,00                  | 196,84        | 337,00        | 25,89%                                 |
| <b>2023 VA</b>             | <b>12.181.200,00</b>           | <b>220,84</b> | <b>363,49</b> | <b>27,13%</b>                          |
| <b>Unterschied zu 2022</b> | <b>+1.688.800,00</b>           | <b>24,00</b>  | <b>26,49</b>  | <b>1,24%</b>                           |

**Personalkostenersätze 2023**

| Dienststellen   | VA 2023             |
|---|---------------------|
| Zuschuss Land für Waldaufseher                                      | 70.000,00           |
| Personalkosten Stützkräfte VS Thielmann                             | 18.200,00           |
| Personalkosten Stützkräfte Walter Thaler Schule                     | 141.000,00          |
| Personalkosten Stützkräfte Polytechnische Schule                    | 14.300,00           |
| Personalkosten – Sprachförderung                                    | 167.000,00          |
| Personalkosten - Integration KG                                     | 85.000,00           |
| Personalkosten Kindergärten   | 1.193.400,00        |
| Personalkosten schulische Tagesbetreuung                            | 51.000,00           |
| Personalkosten Jugendzentrum  | 88.400,00           |
| Personalkosten Sekretariat LMS                                      | 0,00                |
| AMS Förderungen Altersteilzeit                                      | 14.800,00           |
| Personalkosten und KUF-Beiträge von Gemeinden<br>Standesamtsverband | 242.000,00          |
| Personalkosten Reinigungskräfte Bundesschule                        | 74.000,00           |
| Personalkosten Heimhilfen   | 238.600,00          |
| Personalkosten Lohnverrechnung AWH                                  | 43.000,00           |
| Personalkosten EDV  | 32.300,00           |
| Personalkosten Bauamt   | 35.000,00           |
| Personalkosten LMS  | 530.000,00          |
| Personalkosten EDV  | 24.000,00           |
| <b>Summe</b>  | <b>3.062.000,00</b> |

|  |                       |
|--|-----------------------|
| Effektiver Personalaufwand 2021 RA     | € 6.890.047,94        |
| Effektiver Personalaufwand 2022        | € 7.758.600,00        |
| <b>Effektiver Personalaufwand 2023</b> | <b>€ 9.119.200,00</b> |

**Der Gemeinderat beschließt einstimmig, den Dienstpostenplan 2023 mit einer Budgetsumme von € 12.181.200,00 mit 220,84 VZÄ Dienstposten und 363,49 Köpfen zu genehmigen.**

2.6 Genehmigung mittelfristige Finanzplanung 2024 bis 2027**Mittelfristige Finanzplanung 2023 bis 2027**

|                              | VA 2023           | MFP 2024           | MFP 2025           | MFP 2026          | MFP 2027          |
|------------------------------|-------------------|--------------------|--------------------|-------------------|-------------------|
| Summe Erträge                | 46.514.100,00     | 44.858.900,00      | 45.817.800,00      | 46.188.700,00     | 47.005.400,00     |
| Summe Aufwendungen           | -46.086.300,00    | -45.059.300,00     | -45.967.500,00     | -46.004.100,00    | -46.984.400,00    |
| Summe Zuweisung an Rücklagen | -66.500,00        | -66.500,00         | -46.500,00         | -66.500,00        | -66.500,00        |
| <b>Nettoergebnis</b>         | <b>361.300,00</b> | <b>-266.900,00</b> | <b>-196.200,00</b> | <b>118.100,00</b> | <b>-45.500,00</b> |

**Mittelfristige Finanzplanung Finanzierungshaushalt**

|   | VA 2023              | MFP 2024             | MFP 2025            | MFP 2026             | MFP 2027             |
|---|----------------------|----------------------|---------------------|----------------------|----------------------|
| Summe Einzahlungen operative Gebarung                   | 44.898.800,00        | 44.305.600,00        | 45.662.800,00       | 46.038.300,00        | 46.968.900,00        |
| Summe Auszahlungen operative Gebarung                   | -39.836.000,00       | -40.080.600,00       | -41.138.500,00      | -41.263.200,00       | -42.338.500,00       |
| <b>Saldo 1 Geldfluss operative Gebarung</b>             | <b>5.062.800,00</b>  | <b>4.225.000,00</b>  | <b>4.524.300,00</b> | <b>4.775.100,00</b>  | <b>4.630.400,00</b>  |
| Summe Einzahlungen investive Gebarung                   | 3.872.800,00         | 230.900,00           | 13.600,00           | 193.600,00           | 13.600,00            |
| Summe Auszahlungen investive Gebarung                   | -11.476.700,00       | -2.070.800,00        | -5.029.000,00       | -2.857.500,00        | -2.264.000,00        |
| Geldfluss aus der investiven Gebarung                   | -7.603.900,00        | -1.839.900,00        | -5.015.400,00       | -2.663.900,00        | -2.250.400,00        |
| <b>Nettofinanzierungssaldo</b>                          | <b>-2.541.100,00</b> | <b>2.385.100,00</b>  | <b>-491.100,00</b>  | <b>2.111.200,00</b>  | <b>2.380.000,00</b>  |
| Summe Einzahlungen Finanzierungstätigkeit               | 4.754.200,00         | 0,00                 | 3.000.000,00        | 270.000,00           | 0,00                 |
| Summe Auszahlungen Finanzierungstätigkeit               | -2.213.100,00        | -2.385.100,00        | -2.508.900,00       | -2.381.200,00        | -2.380.000,00        |
| <b>Geldfluss aus der Finanzierungstätigkeit</b>         | <b>2.541.100,00</b>  | <b>-2.385.100,00</b> | <b>491.100,00</b>   | <b>-2.111.200,00</b> | <b>-2.380.000,00</b> |
| <b>Geldfluss aus der voranschlagswirksamen Gebarung</b> | <b>0,00</b>          | <b>0,00</b>          | <b>0,00</b>         | <b>0,00</b>          | <b>0,00</b>          |

**Der Gemeinderat beschließt einstimmig, die mittelfristige Finanzplanung 2024 bis 2027 zu genehmigen.**

2.7 Genehmigung Voranschlag 2023**Voranschlag Finanzierungshaushalt 2023**

|  |                         |
|--|-------------------------|
| Summe Einzahlungen operative Gebarung                        | € 44.898.800,00         |
| <u>Summe Auszahlungen operative Gebarung</u>                 | <u>€ -39.836.000,00</u> |
| Saldo 1 – Geldfluss aus der Operativen Gebarung              | € 5.062.800,00          |
| Summe Einzahlungen investive Gebarung                        | € 3.872.800,00          |
| <u>Summe Auszahlungen investive Gebarung</u>                 | <u>€ -11.476.700,00</u> |
| Saldo 2 – Geldfluss aus Investiven Gebarung                  | € -7.603.900,00         |
| Saldo 3 – Nettofinanzierungssaldo (Saldo 1+2)                | € -2.541.100,00         |
| Summe der Einzahlungen aus der Finanzierungstätigkeit        | € 4.754.200,00          |
| <u>Summe der Auszahlungen aus der Finanzierungstätigkeit</u> | <u>€ -2.213.100,00</u>  |
| Saldo 4 – Geldfluss aus der Finanzierungstätigkeit           | € +2.541.100,00         |

**Saldo 5 – Geldfluss aus der Voranschlagswirksamen Gebarung € 0,00**

**Zusammenfassung Finanzierungshaushalt Gesamt 2023**

|   |          |                      |
|---|----------|----------------------|
| Einzahlungen operative Gebarung             | €        | 44.898.800,00        |
| Einzahlungen investive Gebarung             | €        | 3.872.800,00         |
| Einzahlungen aus der Finanzierungstätigkeit | €        | 4.754.200,00         |
| <b>Summe Einzahlungen gesamt</b>            | <b>€</b> | <b>53.525.800,00</b> |

|   |          |                      |
|---|----------|----------------------|
| Auszahlungen operative Gebarung             | €        | 39.836.000,00        |
| Auszahlungen investive Gebarung             | €        | 11.476.700,00        |
| Auszahlungen aus der Finanzierungstätigkeit | €        | 2.213.100,00         |
| <b>Summe Auszahlungen gesamt</b>            | <b>€</b> | <b>53.525.800,00</b> |

| <b>Ergebnishaushalt</b>                                 | VA 2023              |
|---|----------------------|
| Erträge aus der operativen Verwaltungstätigkeit         | 39.082.900,00        |
| Erträge aus Transfer                                    | 7.423.100,00         |
| Finanzerträge   | 8.100,00             |
| <b>Summe Erträge</b>                                    | <b>46.514.100,00</b> |
| Personalaufwand inkl. Dotierungen                       | 12.560.000,00        |
| Sachaufwand (ohne Transferaufwand)                      | 15.078.500,00        |
| Transferaufwand (laufende Transfer und Kapitaltransfer) | 17.851.000,00        |
| Finanzaufwand   | 596.800,00           |
| <b>Summe Aufwendungen</b>                               | <b>46.086.300,00</b> |
| Zuweisungen an Haushaltsrücklagen                       | 66.500,00            |
| <b>Saldo Nettoergebnis</b>                              | <b>361.300,00</b>    |

**Zusammenfassung Ergebnishaushalt Gesamt 2023**

|                                 |          |                   |
|---------------------------------|----------|-------------------|
| Summe Erträge                   | €        | 46.514.100,00     |
| Summe Aufwendungen              | €        | -46.086.300,00    |
| Zuweisung an Haushaltsrücklagen | €        | -66.500,00        |
| <b>Nettoergebnis</b>            | <b>€</b> | <b>361.300,00</b> |

**Der Gemeinderat beschließt einstimmig, den ausgeglichenen Finanzierungshaushalt 2023 mit einem Gesamthaushalt von € 53.525.800,00 in Einzahlungen und Auszahlungen und den Ergebnishaushalt 2023 in Erträgen von € 46.514.100,00 und Aufwendungen von € 46.086.300,00 und Zuweisungen an Haushaltsrücklagen von € 66.500,00 somit mit einem positiven Nettoergebnis von € 361.300,00 zu genehmigen.**

## 8. Sitzung des Gemeinderates am 15. Dezember 2022

### 2.8 Vorschlagsübertragungen und Überschreitungen 2022

#### Nachweis über Budgetübertragungen Finanzierungsvorschlag

| HH-Stelle       | Bezeichnung  | Betrag    | HH-Stelle           | Bezeichnung des Übertragungskontos freigegeben ab  | Begründung   |
|-----------------|--|-----------|---------------------|--|--|
| 1/000000-670001 | Gemeindevertreter Versicherungen                                   | 8.400,00  | von 1/000000-753000 | Gemeindevertreter Krankenversicherung BVA  | 10.05.2022 neue HH-Stelle lt. Land Tirol           |
| 1/000000-670001 | Gemeindevertreter Versicherungen                                   | 1.300,00  | von 1/030000-670000 | Bauamt Versicherungen  | 29.11.2022 GR 15.12.2022                           |
| 1/000000-723000 | Gemeindevertreter Repräsentationsausgaben                          | 10.000,00 | von 2/920000+833000 | Ausschließliche Gemeindeabgaben Kommunalsteuer Neu   | 25.07.2022 Mehrausgaben Repräsentationsausgaben    |
| 1/000000-723000 | Gemeindevertreter Repräsentationsausgaben                          | 18.100,00 | von 2/920000+837000 | Ausschließliche Gemeindeabgaben Vergnügungssteuer  | 29.11.2022 GR 15.12.2022                           |
| 1/000000-723001 | Gemeindevertreter Repräsentationsausgaben Partnerschaft            | 4.200,00  | von 1/522000-705000 | Erneuerbare Energieträger Leasing PV Anlage und Elektromoped   | 29.11.2022 GR 15.12.2022                           |
| 1/000000-723010 | Gemeindevertreter Konsumationen Mitarbeiter                        | 3.000,00  | von 2/010000+863000 | Zentralamt und Bürgerservice Refundierung Altersteilzeit   | 29.11.2022 GR 15.12.2022                           |
| 1/000000-729000 | Gemeindevertreter Sonst.Ausgaben: Excursionen,Getränke             | 4.700,00  | von 2/010000+863000 | Zentralamt und Bürgerservice Refundierung Altersteilzeit   | 29.11.2022 GR 15.12.2022                           |
| 1/000000-753000 | Gemeindevertreter Krankenversicherung BVA                          | -8.400,00 | auf 1/000000-670001 | Gemeindevertreter Versicherungen   | 10.05.2022 neue HH-Stelle lt. Land Tirol           |
| 1/010000-456000 | Zentralamt und Bürgerservice Schreib-,Zeichen-und Sonst.Büromittel | 2.700,00  | von 2/010000+863000 | Zentralamt und Bürgerservice Refundierung Altersteilzeit   | 29.11.2022 GR 15.12.2022                           |
| 1/010000-457000 | Zentralamt und Bürgerservice Druckwerke (Zeitungen, Gesetzblätter) | 3.500,00  | von 1/411000-751100 | Maßnahmen der allgemeinen Sozialhilfe hoheitliche Sozialhilfebeiträge an Land                        | 10.05.2022 Minderausgaben 1 4110 7511              |
| 1/010000-459000 | Zentralamt und Bürgerservice Sonstige Verbrauchsgüter              | -1.000,00 | auf 1/010000-459020 | Zentralamt und Bürgerservice diverse Ausgaben Bürgerservice  | 12.01.2022 für Bürgerservice lt. Budgetbesprechung |
| 1/010000-459020 | Zentralamt und Bürgerservice diverse Ausgaben Bürgerservice        | 1.000,00  | von 1/010000-459000 | Zentralamt und Bürgerservice Sonstige Verbrauchsgüter  | 12.01.2022 für Bürgerservice lt. Budgetbesprechung |
| 1/010000-630000 | Zentralamt und Bürgerservice Porto                                 | 10.000,00 | von 2/212000+861000 | Mittelschule Anton Auer Kostenbeitrag Schulasistenz  | 29.11.2022 GR 15.12.2022                           |
| 1/010000-631010 | Zentralamt und Bürgerservice Telefonkosten Mitarbeiter             | 9.400,00  | von 2/211020+861000 | Volkschule Schweinester Transfers von Ländern, Landesfonds und Landeskammern                         | 29.11.2022 GR 15.12.2022                           |
| 1/010000-640000 | Zentralamt und Bürgerservice Rechtskosten                          | 10.000,00 | von 2/920000+833000 | Ausschließliche Gemeindeabgaben Kommunalsteuer Neu   | 25.07.2022 Mehrausgaben Rechtskosten Verwaltung    |
| 1/010000-640000 | Zentralamt und Bürgerservice Rechtskosten                          | 2.400,00  | von 2/010000+861000 | Zentralamt und Bürgerservice Ersatz für Führung D. Wählervidenz und Volksbefragungen und Grundstücke | 29.11.2022 GR 15.12.2022                           |
| 1/010000-670000 | Zentralamt und Bürgerservice Versicherungen                        | 3.300,00  | von 1/240000-670000 | Kindergärten Versicherungen Haus der Kinder  | 29.11.2022 GR 15.12.2022                           |

#### Nachweis über Budgetübertragungen Finanzierungsvorschlag

| HH-Stelle       | Bezeichnung   | Betrag    | HH-Stelle           | Bezeichnung des Übertragungskontos freigegeben ab  | Begründung  |
|-----------------|---|-----------|---------------------|--|---|
| 1/010000-670000 | Zentralamt und Bürgerservice Versicherungen                       | 6.500,00  | von 2/519000+860000 | Gesundheitsdienst Transfers von Bund, Bundesfonds und Bundeskammern                                | 29.11.2022 GR 15.12.2022  |
| 1/010000-700300 | Zentralamt und Bürgerservice Miete Kopiergerät und Plotter Bauamt | 3.000,00  | von 2/214000+861000 | Polytechnische Schule Personalkostenrefundierung Stützkraft  | 29.11.2022 GR 15.12.2022  |
| 1/010000-728001 | Zentralamt und Bürgerservice Gemeindegeldzeitung Kosten           | 6.800,00  | von 2/240060+861100 | Kindergärten KG KIKO Personalkostenförderung KG KIKO (2 Gruppen)                                   | 29.11.2022 GR 15.12.2022  |
| 1/010000-728002 | Zentralamt und Bürgerservice Todesanzeigen                        | 1.500,00  | von 1/411000-751100 | Maßnahmen der allgemeinen Sozialhilfe hoheitliche Sozialhilfebeiträge an Land                      | 10.05.2022 Minderausgaben 1 4110 7511                                 |
| 1/010000-728004 | Zentralamt und Bürgerservice Stellenausschreibungen               | 9.200,00  | von 2/240060+861100 | Kindergärten KG KIKO Personalkostenförderung KG KIKO (2 Gruppen)                                   | 29.11.2022 GR 15.12.2022  |
| 1/016000-042001 | Elektronische Datenverarbeitung Ea. Hardwareausrüstung            | 5.000,00  | von 2/925000+859800 | Ertragsanteile an gemeinschaftlichen Bundesabgaben Ausgleich Vorausanteil gem § 12 Abs. 6 FAG 2017 | 31.05.2022 Mehrausgaben Hardwareausrüstung neue Arbeitsplätze         |
| 1/016000-070000 | Elektronische Datenverarbeitung Softwarekauf                      | 4.300,00  | von 2/925000+859800 | Ertragsanteile an gemeinschaftlichen Bundesabgaben Ausgleich Vorausanteil gem § 12 Abs. 6 FAG 2017 | 31.05.2022 Mehrausgaben Software - Lizenzen                           |
| 1/016000-616002 | Elektronische Datenverarbeitung Wartung Software                  | 35.000,00 | von 2/925000+859800 | Ertragsanteile an gemeinschaftlichen Bundesabgaben Ausgleich Vorausanteil gem § 12 Abs. 6 FAG 2017 | 25.07.2022 Mehrausgaben Wartungen Software 2022                       |
| 1/029000-010000 | Amtsgebäude Umbau Verwaltung                                      | 5.400,00  | von 2/240030+861100 | Kindergärten Obermarkt Personalkostenförderung Land KG Obermarkt (2 Gruppen)                       | 29.11.2022 GR 15.12.2022  |
| 1/029000-614000 | Amtsgebäude Instandhaltung Gebäude und Anlagen                    | 2.000,00  | von 2/010000+863000 | Zentralamt und Bürgerservice Refundierung Altersteilzeit   | 29.11.2022 GR 15.12.2022  |
| 1/029000-614000 | Amtsgebäude Instandhaltung Gebäude und Anlagen                    | 5.000,00  | von 1/411000-751100 | Maßnahmen der allgemeinen Sozialhilfe hoheitliche Sozialhilfebeiträge an Land                      | 10.05.2022 Minderausgaben 1 4110 7511                                 |
| 1/029000-614900 | Amtsgebäude Brandschutzmaßnahmen                                  | 15.300,00 | von 2/920000+833000 | Ausschließliche Gemeindeabgaben Kommunalsteuer Neu   | 25.07.2022 Mehrausgaben Brandschutz aufgrund Feuerbeschau             |
| 1/029000-700000 | Amtsgebäude Betriebskosten Egot und Bürgerservice                 | 8.000,00  | von 2/240030+861100 | Kindergärten Obermarkt Personalkostenförderung Land KG Obermarkt (2 Gruppen)                       | 29.11.2022 GR 15.12.2022  |
| 1/030000-400100 | Bauamt Verbrauchsgüter (Büromittel,Drucks.)                       | 2.500,00  | von 1/031000-729900 | Raumordnung und Raumplanung Ea. Entgelte F. Leistungen V. Firmen                                   | 19.01.2022 Übertragung lt. E-Mail Auer in Absprache mit Klui und Bgm. |



## 8. Sitzung des Gemeinderates am 15. Dezember 2022



Untermarktstraße 5 + 7, 6410 Teils

E-Mail: info@teils.gv.at  
Telefon: 0 52 62 / 69 61

### Nachweis über Budgetübertragungen Finanzierungsvorschlag

| HH-Stelle       | Bezeichnung   | Betrag     | HH-Stelle           | Bezeichnung des Übertragungskontos freigegeben ab  | Begründung  |
|-----------------|---|------------|---------------------|--|---|
| 1/030000-400100 | Bauamt Verbrauchsgüter (Büromittel,Drucks.)                               | 3.000,00   | von 1/839001-700100 | Park & Ride Betrieb- und Instandhaltungskosten   | 22.02.2022 Übertragung für dringend Notwendige Bauaktmappen lt. Klui - Einsparung bei Betriebskosten Park & Ride Anlage lt. Ergebnis 2021 |
| 1/030000-511000 | Bauamt Geldbezüge der Vertragsbediensteten in handwerklicher Verwendung   | 3.000,00   | von 2/211020+861000 | Volksschule Schweinester Transfers von Ländern, Landesfonds und Landeskammern                        | 29.11.2022 GR 15.12.2022  |
| 1/030000-670000 | Bauamt Versicherungen   | -1.300,00  | auf 1/000000-670001 | Gemeindevertreter Versicherungen   | 29.11.2022 GR 15.12.2022  |
| 1/030000-728000 | Bauamt Entgelte für sonstige Leistungen                                   | 5.300,00   | von 2/211010+861000 | Volksschule Thielmann Personalkostenrefundierung Stützkraft  | 29.11.2022 GR 15.12.2022  |
| 1/031000-729900 | Raumordnung und Raumplanung Ea. Entgelte F. Leistungen V. Firmen          | -2.500,00  | auf 1/030000-400100 | Bauamt Verbrauchsgüter (Büromittel,Drucks.)  | 19.01.2022 Übertragung lt. E-Mail Auer in Absprache mit Klui und Bgm.   |
| 1/031000-729900 | Raumordnung und Raumplanung Ea. Entgelte F. Leistungen V. Firmen          | 3.800,00   | von 2/214000+861000 | Polytechnische Schule Personalkostenrefundierung Stützkraft  | 29.11.2022 GR 15.12.2022  |
| 1/080000-752000 | Pensionen Beitr.An Gemeindeverband Pensionsfonds                          | 56.000,00  | von 2/519000+860000 | Gesundheitsdienst Transfers von Bund, Bundesfonds und Bundeskammern                                  | 29.11.2022 GR 15.12.2022  |
| 1/080000-752000 | Pensionen Beitr.An Gemeindeverband Pensionsfonds                          | -54.000,00 | auf 2/925000+859800 | Ertragsanteile an gemein-schaftlichen Bundesabgaben Ausgleich Vorausanteil gem § 12 Abs. 6 FAG 2017  | 12.05.2022 Mehreinnahmen bei Ausgleichzahlung AEA   |
| 1/080000-752000 | Pensionen Beitr.An Gemeindeverband Pensionsfonds                          | 25.000,00  | von 1/815000-700000 | Park- und Gartenanlagen, Kinderspielplätze Pacht (Widumanger)  | 29.11.2022 GR 15.12.2022  |
| 1/080000-752000 | Pensionen Beitr.An Gemeindeverband Pensionsfonds                          | 31.000,00  | von 2/250000+810020 | Nachmittagsbetreuung VS Beitrag Land Ferienbetreuung   | 29.11.2022 GR 15.12.2022  |
| 1/134000-523000 | Flurpolizei Geldbezüge der nicht ganzjährig beschäftigten Arbeiter        | 2.200,00   | von 2/134000+812000 | Flurpolizei Waldumlage   | 29.11.2022 GR 15.12.2022  |
| 1/163000-040000 | Freiwillige Feuerwehren Fahrzeug Drehleiter Service                       | 8.600,00   | von 2/920000+833000 | Ausschließliche Gemeindeabgaben Kommunalsteuer Neu   | 25.07.2022 Mehrausgaben Fahrzeug Feuerwehr Mösern   |
| 1/163000-400100 | Freiwillige Feuerwehren Dienstkleidung und -Ausrüstung Impfkationen       | 2.500,00   | von 2/134000+861000 | Flurpolizei Zuschuss Land für Waldaufseher   | 29.11.2022 GR 15.12.2022  |
| 1/163000-452000 | Freiwillige Feuerwehren Treibstoffe                                       | 3.400,00   | von 2/214000+862100 | Polytechnische Schule Betriebsbeiträge von Gemeinden   | 29.11.2022 GR 15.12.2022  |
| 1/163000-617000 | Freiwillige Feuerwehren Instandhaltung Fahrzeuge                          | 4.500,00   | von 2/519000+860000 | Gesundheitsdienst Transfers von Bund, Bundesfonds und Bundeskammern                                  | 29.11.2022 GR 15.12.2022  |
| 1/164000-619100 | Förderung der Brandbekämpfung und Brandverhütung Instandhaltung Hydranten | 4.000,00   | von 2/946000+861000 | Zuschüsse nach landesgesetzlichen Bestimmungen Finanzausweisung Neu und Sonderfinanzzuschuss Covid19 | 31.05.2022 Mehreinnahmen Finanzausweisungen 2 9460 8610   |



Untermarktstraße 5 + 7, 6410 Teils

E-Mail: info@teils.gv.at  
Telefon: 0 52 62 / 69 61

### Nachweis über Budgetübertragungen Finanzierungsvorschlag

| HH-Stelle       | Bezeichnung   | Betrag    | HH-Stelle           | Bezeichnung des Übertragungskontos freigegeben ab                                    | Begründung   |
|-----------------|---|-----------|---------------------|--|--|
| 1/164000-619100 | Förderung der Brandbekämpfung und Brandverhütung Instandhaltung Hydranten | 6.000,00  | von 2/519000+860000 | Gesundheitsdienst Transfers von Bund, Bundesfonds und Bundeskammern                  | 29.11.2022 GR 15.12.2022   |
| 1/164000-619100 | Förderung der Brandbekämpfung und Brandverhütung Instandhaltung Hydranten | 4.500,00  | von 2/519000+860000 | Gesundheitsdienst Transfers von Bund, Bundesfonds und Bundeskammern                  | 29.11.2022 GR 15.12.2022   |
| 1/211010-042010 | Volksschule Thielmann Betriebsaustattung Böden, Möbel                     | 1.000,00  | von 2/213000+861000 | Walter Thaler Schule Personalkostenrefundierung Stützkraft                           | 29.11.2022 GR 15.12.2022   |
| 1/211010-042020 | Volksschule Thielmann Betriebsaustattung EDV                              | 2.100,00  | von 2/211010+861000 | Volksschule Thielmann Personalkostenrefundierung Stützkraft                          | 30.05.2022 Mehreinnahmen Stützkraft - Verwendung für EDV VS Thielmann 121101 0420                                      |
| 1/211010-042020 | Volksschule Thielmann Betriebsaustattung EDV                              | 1.800,00  | von 2/211010+301000 | Volksschule Thielmann Kapitaltransfers von Ländern, Landesfonds und Landeskammern    | 31.05.2022 Bedeckung durch Förderung Land Tirol  |
| 1/211020-042020 | Volksschule Schweinester Betriebsaustattung EDV                           | 1.600,00  | von 2/213000+861000 | Walter Thaler Schule Personalkostenrefundierung Stützkraft                           | 30.05.2022 Mehreinnahmen Stützkraft Walter Thaler Schule - Verwendung für Mehrausgabe EDV VS Schweinester 1 21102 0420 |
| 1/211020-042020 | Volksschule Schweinester Betriebsaustattung EDV                           | 1.800,00  | von 2/211020+301000 | Volksschule Schweinester Kapitaltransfers von Ländern, Landesfonds und Landeskammern | 31.05.2022 Bedeckung durch Förderung Land Tirol  |
| 1/212000-042001 | Mittelschule Anton Auer Edv   | 2.000,00  | von 2/212001+301000 | Mittelschule Weißenbach Kapitaltransfers von Ländern, Landesfonds und Landeskammern  | 29.11.2022 GR 15.12.2022   |
| 1/212000-042010 | Mittelschule Anton Auer Betriebsaustattung Böden, Möbel                   | 6.000,00  | von 2/213000+861000 | Walter Thaler Schule Personalkostenrefundierung Stützkraft                           | 29.11.2022 GR 15.12.2022   |
| 1/212000-042010 | Mittelschule Anton Auer Betriebsaustattung Böden, Möbel                   | 1.000,00  | von 2/213000+861000 | Walter Thaler Schule Personalkostenrefundierung Stützkraft                           | 29.11.2022 GR 15.12.2022   |
| 1/212000-400000 | Mittelschule Anton Auer Schulische Verbrauchsgüter                        | 2.000,00  | von 2/213000+861000 | Walter Thaler Schule Personalkostenrefundierung Stützkraft                           | 29.11.2022 GR 15.12.2022   |
| 1/212000-510000 | Mittelschule Anton Auer Bediensteten Nach Vbg.                            | 10.000,00 | von 2/213000+861000 | Walter Thaler Schule Personalkostenrefundierung Stützkraft                           | 31.05.2022 Mehreinnahmen - Bedeckung Geldbezüge VB Mittelschulen   |
| 1/212000-510000 | Mittelschule Anton Auer Bediensteten Nach Vbg.                            | 4.500,00  | von 2/213000+861000 | Walter Thaler Schule Personalkostenrefundierung Stützkraft                           | 29.11.2022 GR 15.12.2022   |
| 1/212000-614900 | Mittelschule Anton Auer Einmalige Instandhaltungen                        | 6.000,00  | von 2/213000+861000 | Walter Thaler Schule Personalkostenrefundierung Stützkraft                           | 29.11.2022 GR 15.12.2022   |
| 1/212001-042010 | Mittelschule Weißenbach Betriebsaustattung Böden, Möbel                   | 12.000,00 | von 2/213000+861000 | Walter Thaler Schule Personalkostenrefundierung Stützkraft                           | 29.11.2022 GR 15.12.2022   |

## 8. Sitzung des Gemeinderates am 15. Dezember 2022



Untermarktstraße 5 + 7, 6410 Telfs

E-Mail: info@telfs.gv.at  
Telefon: 0 52 62 / 69 61

### Nachweis über Budgetübertragungen Finanzierungsvorschlag

| HH-Stelle       | Bezeichnung   | Betrag    | HH-Stelle           | Bezeichnung des Übertragungskontos freigegeben ab  | Begründung   |
|-----------------|---|-----------|---------------------|--|--|
| 1/213000-042020 | Walter Thaler Schule Betriebsausstattung EDV  | 600,00    | von 2/213000+861000 | Walter Thaler Schule Personalkostenrefundierung Stützkraft   | 30.05.2022 Mehreinnahmen Stützkräfte - Verwendung für EDV Walter Thaler 1 2130 04202 |
| 1/213000-042020 | Walter Thaler Schule Betriebsausstattung EDV  | 2.100,00  | von 2/213000+301000 | Walter Thaler Schule Kapitaltransfers von Ländern, Landesfonds und Landeskammern                   | 31.05.2022 Bedeckung durch Förderung Land Tirol                                      |
| 1/213000-620001 | Walter Thaler Schule Schülertransporte  | 3.000,00  | von 2/213000+861000 | Walter Thaler Schule Personalkostenrefundierung Stützkraft   | 29.11.2022 GR 15.12.2022   |
| 1/215000-729000 | Allgemeinbildende höhere Schulen Benützung Badeanlage Borg und Hasch                                    | 3.000,00  | von 2/925000+859800 | Ertragsanteile an gemeinschaftlichen Bundesabgaben Ausgleich Vorausanteil gem § 12 Abs. 6 FAG 2017 | 25.07.2022 Mehrausgaben Benützung Badeanlage   |
| 1/215000-729000 | Allgemeinbildende höhere Schulen Benützung Badeanlage Borg und Hasch                                    | 1.000,00  | von 2/213000+861000 | Walter Thaler Schule Personalkostenrefundierung Stützkraft   | 29.11.2022 GR 15.12.2022   |
| 1/219000-777000 | Allgemein bildender Unterricht Privatschulen EA Subvention Privatschulen Schulgarten und Jakob Internet | 3.000,00  | von 2/213000+861000 | Walter Thaler Schule Personalkostenrefundierung Stützkraft   | 29.11.2022 GR 15.12.2022   |
| 1/220000-751100 | Berufsbildende Pflichtschulen Betriebsbeiträge An Landesberufsschulen                                   | 22.900,00 | von 2/920000+833000 | Ausschließliche Gemeindeabgaben Kommunalsteuer Neu   | 29.11.2022 GR 15.12.2022   |
| 1/240000-510000 | Kindergärten Geldbezüge der Vertragsbediensteten der Verwaltung   | -2.000,00 | auf 1/240000-728000 | Kindergärten Wartungskosten KiTa Programm  | 30.05.2022 Übertragung für Wartung Software KiTa Programm                            |
| 1/240000-614000 | Kindergärten Instandhaltung Gebäude Haus der Kinder   | 11.000,00 | von 2/213000+861000 | Walter Thaler Schule Personalkostenrefundierung Stützkraft   | 29.11.2022 GR 15.12.2022   |
| 1/240000-670000 | Kindergärten Versicherungen Haus der Kinder   | -3.300,00 | auf 1/010000-670000 | Zentralamt und Bürgerservice Versicherungen  | 29.11.2022 GR 15.12.2022   |
| 1/240000-710000 | Kindergärten Grunderwerbsteuer und Nebenkosten Haus der Kinder  | 19.800,00 | von 1/439000-751000 | Jugendwohlfahrt Beitrag Tiroler Jugendwohlfahrt  | 25.07.2022 Einsparung bei Jugendwohlfahrt  |
| 1/240000-728000 | Kindergärten Wartungskosten KiTa Programm   | 2.000,00  | von 1/240000-510000 | Kindergärten Geldbezüge der Vertragsbediensteten der Verwaltung                                    | 30.05.2022 Übertragung für Wartung Software KiTa Programm                            |
| 1/240000-757001 | Kindergärten Zuschüsse an Schumpfernudl   | 4.000,00  | von 2/519000+860000 | Gesundheitsdienst Transfers von Bund, Bundesfonds und Bundeskammern                                | 29.11.2022 GR 15.12.2022   |
| 1/240010-430000 | Kindergarten Markt Mittagstisch   | 1.700,00  | von 2/240010+810020 | Kindergarten Markt Mittagstisch Sommerbetreuung  | 25.07.2022 Mehreinnahmen Mittagstisch SB für Mittagstisch KG Markt                   |
| 1/240010-430000 | Kindergarten Markt Mittagstisch   | 4.900,00  | von 2/213000+861000 | Walter Thaler Schule Personalkostenrefundierung Stützkraft   | 29.11.2022 GR 15.12.2022   |
| 1/240010-454000 | Kindergarten Markt Reinigungsmittel   | 1.000,00  | von 2/213000+861000 | Walter Thaler Schule Personalkostenrefundierung Stützkraft   | 29.11.2022 GR 15.12.2022   |



Untermarktstraße 5 + 7, 6410 Telfs

E-Mail: info@telfs.gv.at  
Telefon: 0 52 62 / 69 61

### Nachweis über Budgetübertragungen Finanzierungsvorschlag

| HH-Stelle       | Bezeichnung   | Betrag    | HH-Stelle           | Bezeichnung des Übertragungskontos freigegeben ab                                     | Begründung  |
|-----------------|---|-----------|---------------------|---|---|
| 1/240010-614000 | Kindergarten Markt Instandh. Gebäude U. Anlagen   | 3.000,00  | von 2/213000+861000 | Walter Thaler Schule Personalkostenrefundierung Stützkraft                            | 29.11.2022 GR 15.12.2022  |
| 1/240010-711000 | Kindergarten Markt Gebühren für die Benützung von Gemeindeeinrichtungen und Anlagen gemäß FAG | 2.000,00  | von 2/213000+861000 | Walter Thaler Schule Personalkostenrefundierung Stützkraft                            | 29.11.2022 GR 15.12.2022  |
| 1/240020-451000 | Kindergarten St. Georgen Brennstoffe  | 5.000,00  | von 2/213000+861000 | Walter Thaler Schule Personalkostenrefundierung Stützkraft                            | 29.11.2022 GR 15.12.2022  |
| 1/240030-510000 | Kindergarten Obermarkt Geldbezüge der Vertragsbediensteten der Verwaltung                     | 22.200,00 | von 2/240000+861100 | Kindergärten Personalkostenzuschuss Integration Allgemein                             | 29.11.2022 GR 15.12.2022  |
| 1/240030-510000 | Kindergarten Obermarkt Geldbezüge der Vertragsbediensteten der Verwaltung                     | 20.000,00 | von 2/240020+861100 | Kindergarten St. Georgen Personalkostenförderung Land KG St. Georgen (3 Gruppen)      | 29.11.2022 GR 15.12.2022  |
| 1/240030-580000 | Kindergarten Obermarkt Dienstgeberbeiträge zum Ausgleichsfonds für Familienbeihilfen          | 1.600,00  | von 2/240030+861100 | Kindergarten Obermarkt Personalkostenförderung Land KG Obermarkt (2 Gruppen)          | 29.11.2022 GR 15.12.2022  |
| 1/240030-582000 | Kindergarten Obermarkt Sonstige Dienstgeberbeiträge zur sozialen Sicherheit                   | 8.800,00  | von 2/240030+861100 | Kindergarten Obermarkt Personalkostenförderung Land KG Obermarkt (2 Gruppen)          | 29.11.2022 GR 15.12.2022  |
| 1/240050-430000 | Kindergarten Egart Mittagstisch   | 1.000,00  | von 2/213000+861000 | Walter Thaler Schule Personalkostenrefundierung Stützkraft                            | 29.11.2022 GR 15.12.2022  |
| 1/240050-510000 | Kindergarten Egart Geldbezüge der Angestellten  | 1.000,00  | von 2/213000+861000 | Walter Thaler Schule Personalkostenrefundierung Stützkraft                            | 29.11.2022 GR 15.12.2022  |
| 1/240060-430000 | Kindergarten KG KIKO Mittagstisch   | 9.000,00  | von 2/213000+861000 | Walter Thaler Schule Personalkostenrefundierung Stützkraft                            | 29.11.2022 GR 15.12.2022  |
| 1/240060-454000 | Kindergarten KG KIKO Reinigungsmittel   | 1.700,00  | von 2/213000+861000 | Walter Thaler Schule Personalkostenrefundierung Stützkraft                            | 29.11.2022 GR 15.12.2022  |
| 1/240060-511000 | Kindergarten KG KIKO Geldbezüge der Vertragsbediensteten in handwerklicher Verwendung         | -1.000,00 | auf 1/240060-724000 | Kindergarten KG KIKO Reisegebühren  | 25.07.2022 Mehrausgaben bei Reisegebühren - wurde genehmigt             |
| 1/240060-724000 | Kindergarten KG KIKO Reisegebühren  | 1.000,00  | von 1/240060-511000 | Kindergarten KG KIKO Geldbezüge der Vertragsbediensteten in handwerklicher Verwendung | 25.07.2022 Mehrausgaben bei Reisegebühren - wurde genehmigt             |
| 1/240080-430000 | Kindergarten Lumma Mittagstisch   | 1.300,00  | von 2/240080+810100 | Kindergarten Lumma Mittagstisch   | 25.07.2022 Übertragung Mehreinnahmen für Ausgaben Mittagstisch KG Lumma |
| 1/240080-430000 | Kindergarten Lumma Mittagstisch   | 1.600,00  | von 2/213000+861000 | Walter Thaler Schule Personalkostenrefundierung Stützkraft                            | 29.11.2022 GR 15.12.2022  |

## 8. Sitzung des Gemeinderates am 15. Dezember 2022



Untermarktstraße 5 + 7, 6410 Telfs

E-Mail: info@telfis.gv.at  
Telefon: 0 52 62 / 69 61

### Nachweis über Budgetübertragungen Finanzierungsvoranschlag

| HH-Stelle       | Bezeichnung  | Betrag    | HH-Stelle           | Bezeichnung des Übertragungskontos freigegeben ab                                     | Begründung   |
|-----------------|--|-----------|---------------------|---|--|
| 1/240110-006000 | Kindergarten Neubau Markt Außenanlagen                                       | -6.000,00 | auf 1/240110-042000 | Kindergarten Neubau Markt Amts-, Betriebs- und Geschäftsausstattung                   | 16.11.2022 It. Mani E-Mail                               |
| 1/240110-010000 | Kindergarten Neubau Markt Gebäude und Bauten                                 | 15.000,00 | von 2/240110+301000 | Kindergarten Neubau Markt Kapitaltransfers von Ländern, Landesfonds und Landeskammern | 30.05.2022 Förderung für Fresken KG Markt                |
| 1/240110-010000 | Kindergarten Neubau Markt Gebäude und Bauten                                 | 35.000,00 | von 2/240110+871100 | Kindergarten Neubau Markt Kapitaltransfers aus Gemeinde-Bedarfszuweisungsmittel       | 30.05.2022 Mehreinnahmen Schulbaufonds lt. Endabrechnung |
| 1/240110-010000 | Kindergarten Neubau Markt Gebäude und Bauten                                 | 43.000,00 | von 2/240110+871100 | Kindergarten Neubau Markt Kapitaltransfers aus Gemeinde-Bedarfszuweisungsmittel       | 29.11.2022 GR 15.12.2022                                 |
| 1/240110-042000 | Kindergarten Neubau Markt Amts-, Betriebs- und Geschäftsausstattung          | 6.000,00  | von 1/240110-006000 | Kindergarten Neubau Markt Außenanlagen  | 16.11.2022 It. Mani E-Mail                               |
| 1/249000-729001 | Jugendbetreuung Beitrag Kinderlebenswochen                                   | 1.900,00  | von 2/213000+861000 | Walter Thaler Schule Personalkostenrefundierung Stützkraft                            | 29.11.2022 GR 15.12.2022                                 |
| 1/250000-430000 | Nachmittagsbetreuung VS Mittagstisch   | 1.900,00  | von 2/250000+810010 | Nachmittagsbetreuung VS Elternbeiträge Sommerbetreuung                                | 25.07.2022 Mittagstisch VS Ausgaben                      |
| 1/250000-430000 | Nachmittagsbetreuung VS Mittagstisch   | 12.400,00 | von 2/240000+861000 | Kindergärten Förderung Land Sprachförderung   | 29.11.2022 GR 15.12.2022                                 |
| 1/250000-454000 | Nachmittagsbetreuung VS Reinigungsmittel                                     | 1.600,00  | von 2/213000+861000 | Walter Thaler Schule Personalkostenrefundierung Stützkraft                            | 29.11.2022 GR 15.12.2022                                 |
| 1/250000-510000 | Nachmittagsbetreuung VS Geldbezüge der Vertragsbediensteten der Verwaltung   | 12.200,00 | von 2/250000+816000 | Nachmittagsbetreuung VS Personalkostenersätze Land Tirol                              | 29.11.2022 GR 15.12.2022                                 |
| 1/250000-582000 | Nachmittagsbetreuung VS Sonstige Dienstgeberbeiträge zur sozialen Sicherheit | 3.600,00  | von 2/213000+861000 | Walter Thaler Schule Personalkostenrefundierung Stützkraft                            | 29.11.2022 GR 15.12.2022                                 |
| 1/250000-700100 | Nachmittagsbetreuung VS Betriebskosten                                       | 1.900,00  | von 2/213000+861000 | Walter Thaler Schule Personalkostenrefundierung Stützkraft                            | 29.11.2022 GR 15.12.2022                                 |
| 1/250000-729001 | Nachmittagsbetreuung VS Feste und Feiern (Eintritte)                         | 400,00    | von 1/250010-729001 | Nachmittagsbetreuung NMS Feste und Feiern (Eintritte)                                 | 30.03.2022 It. Rücksprache mit Schöpf                    |
| 1/250010-430000 | Nachmittagsbetreuung NMS Mittagstisch und Badeanlage                         | 2.000,00  | von 2/240000+861000 | Kindergärten Förderung Land Sprachförderung   | 29.11.2022 GR 15.12.2022                                 |
| 1/250010-729001 | Nachmittagsbetreuung NMS Feste und Feiern (Eintritte)                        | -400,00   | auf 1/250000-729001 | Nachmittagsbetreuung VS Feste und Feiern (Eintritte)                                  | 30.03.2022 It. Rücksprache mit Schöpf                    |



Untermarktstraße 5 + 7, 6410 Telfs

E-Mail: info@telfis.gv.at  
Telefon: 0 52 62 / 69 61

### Nachweis über Budgetübertragungen Finanzierungsvoranschlag

| HH-Stelle       | Bezeichnung   | Betrag     | HH-Stelle           | Bezeichnung des Übertragungskontos freigegeben ab  | Begründung   |
|-----------------|---|------------|---------------------|--|--|
| 1/259000-617000 | Jugendzentren Instandhaltung von Fahrzeugen               | 3.000,00   | von 2/925000+859800 | Ertragsanteile an gemeinschaftlichen Bundesabgaben Ausgleich Vorausanteil gem § 12 Abs. 6 FAG 2017 | 25.07.2022 Instandhaltung Jugendbus                        |
| 1/259000-617000 | Jugendzentren Instandhaltung von Fahrzeugen               | 8.200,00   | von 2/250000+816000 | Nachmittagsbetreuung VS Personalkostenersätze Land Tirol   | 29.11.2022 GR 15.12.2022                                   |
| 1/265000-757000 | Tennisplätze Zuwendung Tennisanlage Birkenberge           | 25.000,00  | von 2/839000+811000 | Parkraumbewirtschaftung Kurzparkzonengebühren  | 13.09.2022 It. GV vom 17.02.2022 LED Umstellung Birkenberg |
| 1/269000-757000 | Sportförderungen Allg. Sportförd.: Subventionen, Preise   | 12.500,00  | von 2/519000+828100 | Gesundheitsdienst Rückersätze von Aufwendungen Covid   | 29.11.2022 GR 15.12.2022                                   |
| 1/269000-757000 | Sportförderungen Allg. Sportförd.: Subventionen, Preise   | 10.000,00  | von 2/920000+833000 | Ausschließliche Gemeindeabgaben Kommunalsteuer Neu   | 25.07.2022 Mehrausgaben Sportförderungen lt. Beschlüsse    |
| 1/269000-777000 | Sportförderungen Ea. Einmalige Subventionen F. Sport      | 5.600,00   | von 2/240000+861000 | Kindergärten Förderung Land Sprachförderung  | 29.11.2022 GR 15.12.2022                                   |
| 1/273000-042000 | Volksbüchereien Amts-, Betriebs- und Geschäftsausstattung | 3.000,00   | von 1/411000-751100 | Maßnahmen der allgemeinen Sozialhilfe hoheitliche Sozialhilfebeiträge an Land                      | 10.05.2022 Minderausgaben 1 4110 7511                      |
| 1/273000-457000 | Volksbüchereien Druckwerke, Bücher und Medienkauf         | 3.000,00   | von 2/273000+867000 | Volksbüchereien Förderung Buchereiverband  | 29.11.2022 GR 15.12.2022                                   |
| 1/273000-619000 | Volksbüchereien Instandhaltungen                          | 1.400,00   | von 2/273000+861000 | Volksbüchereien Subvention von Land Tirol (Subventionsbeitrag)                                     | 29.11.2022 GR 15.12.2022                                   |
| 1/273000-700000 | Volksbüchereien Betriebskosten                            | 1.700,00   | von 2/273000+861000 | Volksbüchereien Subvention von Land Tirol (Subventionsbeitrag)                                     | 29.11.2022 GR 15.12.2022                                   |
| 1/312000-042000 | Förderungen der bildenden Künste Ea. Bilderkäufe          | 2.000,00   | von 2/925000+859800 | Ertragsanteile an gemeinschaftlichen Bundesabgaben Ausgleich Vorausanteil gem § 12 Abs. 6 FAG 2017 | 25.07.2022 für Bilderkäufe lt. GV Beschluss                |
| 1/320200-751000 | Landesmusikschulen Personalkostenersatz an das Land       | 53.500,00  | von 2/320200+862010 | Landesmusikschulen Personalkostenersatz Gemeinden ab 2014 Steuern und Abgaben                      | 11.08.2022 Mehreinnahmen Gemeinden für LMS                 |
| 1/320200-752100 | Landesmusikschulen Betriebsbeitrag                        | 3.500,00   | von 2/320200+810020 | Landesmusikschulen Beiträge Fremdgemeinden   | 29.11.2022 GR 15.12.2022                                   |
| 1/322000-757000 | Förderung der Musikpflege Musikkapelle                    | 3.100,00   | von 2/269000+816001 | Sportförderungen Kostenersätze Turnhallen  | 29.11.2022 GR 15.12.2022                                   |
| 1/325000-729901 | Festspiele und Fasnacht Ea. Fasnacht                      | 2.300,00   | von 2/519000+828100 | Gesundheitsdienst Rückersätze von Aufwendungen Covid   | 29.11.2022 GR 15.12.2022                                   |
| 1/325000-775000 | Festspiele und Fasnacht Kapitaltransfers an TVSS einmalig | 113.800,00 | von 2/925000+859100 | Ertragsanteile an gemeinschaftlichen Bundesabgaben Ertragsanteile nach Kopfquote                   | 29.11.2022 GR 01.07.2022                                   |

# 8. Sitzung des Gemeinderates am 15. Dezember 2022

## Nachweis über Budgetübertragungen Finanzierungsvorschlag

| HH-Stelle       | Bezeichnung   | Betrag     | HH-Stelle           | Bezeichnung des Übertragungskontos  | freigegeben ab | Begründung  |
|-----------------|---|------------|---------------------|---|----------------|---|
| 1/360000-042000 | Heimtmuseen und Villa Schindler Betriebsausstattung Noathaus                  | 2.000,00   | von 2/925000+859800 | Ertragsanteile an gemein-schaftlichen Bundesabgaben - Ausgleich Vorausanteil gem § 12 Abs. 6 FAG 2017 | 25.07.2022     | Betriebsausstattung Noathaus  |
| 1/361000-510000 | Gemeindechronik Geldbezüge der Vertragsbediensteten der Verwaltung            | 7.000,00   | von 2/519000+860000 | Gesundheitsdienst Transfers von Bund, Bundesfonds und Bundeskammern                                   | 29.11.2022     | GR 15.12.2022   |
| 1/361000-729000 | Gemeindechronik Gemeindechronik   | 1.100,00   | von 2/920000+831000 | Ausschließliche Gemeindeabgaben Grundsteuer B   | 18.10.2022     |   |
| 1/361000-729000 | Gemeindechronik Gemeindechronik   | 3.000,00   | von 2/920000+831000 | Ausschließliche Gemeindeabgaben Grundsteuer B   | 18.10.2022     |   |
| 1/369000-757000 | Heimspflege Zuwendung Schützen- U.Trachtenvereine                             | 1.500,00   | von 2/519000+860000 | Gesundheitsdienst Transfers von Bund, Bundesfonds und Bundeskammern                                   | 29.11.2022     | GR 15.12.2022   |
| 1/369000-757010 | Heimspflege Dorrfest inkl. GWT Leistungen                                     | 16.800,00  | von 2/369000+816000 | Heimspflege Kostenbeiträge Dorrfest   | 29.11.2022     | GR 15.12.2022   |
| 1/369000-757010 | Heimspflege Dorrfest inkl. GWT Leistungen                                     | 4.000,00   | von 2/519000+860000 | Gesundheitsdienst Transfers von Bund, Bundesfonds und Bundeskammern                                   | 29.11.2022     | GR 15.12.2022   |
| 1/381000-729000 | Maßnahmen der Kulturpflege Repräsentationen Kultur                            | 5.100,00   | von 2/519000+860000 | Gesundheitsdienst Transfers von Bund, Bundesfonds und Bundeskammern                                   | 29.11.2022     | GR 15.12.2022   |
| 1/381000-757001 | Maßnahmen der Kulturpflege Subvention kulturelle Angelegenhei                 | 20.000,00  | von 2/519000+860000 | Gesundheitsdienst Transfers von Bund, Bundesfonds und Bundeskammern                                   | 29.11.2022     | GR 15.12.2022   |
| 1/381000-777000 | Maßnahmen der Kulturpflege Ea. Zuwendung F.Kulturelle Angelegenheiten         | 3.500,00   | von 2/519000+860000 | Gesundheitsdienst Transfers von Bund, Bundesfonds und Bundeskammern                                   | 29.11.2022     | GR 15.12.2022   |
| 1/390000-729000 | Kirchliche Angelegenheiten Kirchliche Angelegenheiten                         | 3.200,00   | von 2/250010+862100 | Nachmittagsbetreuung NMS Betriebsbeitrag der Gemeinden  | 29.11.2022     | GR 15.12.2022   |
| 1/390000-777003 | Kirchliche Angelegenheiten Ea. Zw. Kirchl. Angelegenheiten                    | 1.200,00   | von 2/250010+862100 | Nachmittagsbetreuung NMS Betriebsbeitrag der Gemeinden  | 29.11.2022     | GR 15.12.2022   |
| 1/411000-751100 | Maßnahmen der allgemeinen Sozialhilfe hoheitliche Sozialhilfebeiträge an Land | -10.600,00 | auf 1/899040-710900 | Tiefgaragen Öffentliche Abgaben, ohne Gebühren gemäß FAG  | 10.05.2022     | Minderausgaben 1 4110 7511 - Bedeckung öffentliche Abgaben 1 89904 7109 |
| 1/411000-751100 | Maßnahmen der allgemeinen Sozialhilfe hoheitliche Sozialhilfebeiträge an Land | -11.000,00 | auf 1/852000-728008 | Betriebe der Müllbeseitigung Software Gebühren  | 10.05.2022     | Minderausgaben 1 4110 7511  |
| 1/411000-751100 | Maßnahmen der allgemeinen Sozialhilfe hoheitliche Sozialhilfebeiträge an Land | -3.000,00  | auf 1/273000-042000 | Volksbüchereien Amts-, Betriebs- und Geschäftsausstattung   | 10.05.2022     | Minderausgaben 1 4110 7511  |
| 1/411000-751100 | Maßnahmen der allgemeinen Sozialhilfe hoheitliche Sozialhilfebeiträge an Land | -5.000,00  | auf 1/029000-614000 | Amtsgebäude Instandhaltung Gebäude und Anlagen  | 10.05.2022     | Minderausgaben 1 4110 7511  |
| 1/411000-751100 | Maßnahmen der allgemeinen Sozialhilfe hoheitliche Sozialhilfebeiträge an Land | -1.500,00  | auf 1/010000-728002 | Zentralamt und Bürgerservice Todesanzeigen  | 10.05.2022     | Minderausgaben 1 4110 7511  |

Gedruckt am: 29.11.2022 15:32:23 von Doris Schiller

Seite 9 von 31

## Nachweis über Budgetübertragungen Finanzierungsvorschlag

| HH-Stelle       | Bezeichnung   | Betrag     | HH-Stelle           | Bezeichnung des Übertragungskontos  | freigegeben ab | Begründung                     |
|-----------------|---|------------|---------------------|---|----------------|--------------------------------|
| 1/411000-751100 | Maßnahmen der allgemeinen Sozialhilfe hoheitliche Sozialhilfebeiträge an Land           | -7.000,00  | auf 1/530000-751000 | Rettungsdienste Laufende Transferzahlungen an Rettungsdienste Finanzierungsbeiträge     | 10.05.2022     | Minderausgaben 1 4110 7511     |
| 1/411000-751100 | Maßnahmen der allgemeinen Sozialhilfe hoheitliche Sozialhilfebeiträge an Land           | -7.100,00  | auf 2/411000+861100 | Maßnahmen der allgemeinen Sozialhilfe Zuwendung des Landes für Grundsicherung           | 10.05.2022     | Minderausgaben 1 4110 7511     |
| 1/411000-751100 | Maßnahmen der allgemeinen Sozialhilfe hoheitliche Sozialhilfebeiträge an Land           | -3.700,00  | auf 1/426000-751000 | Flüchtlingshilfe Laufende Transferzahlungen an Länder und Landesfonds                   | 10.05.2022     | Minderausgaben 1 4110 7511     |
| 1/411000-751100 | Maßnahmen der allgemeinen Sozialhilfe hoheitliche Sozialhilfebeiträge an Land           | -46.600,00 | auf 1/413000-751000 | Maßnahmen der Behindertenhilfe Behindertenhilfebeitrag An das Land                      | 10.05.2022     | Minderausgaben 1 4110 7511     |
| 1/411000-751100 | Maßnahmen der allgemeinen Sozialhilfe hoheitliche Sozialhilfebeiträge an Land           | -80.100,00 | auf 1/411000-751300 | Maßnahmen der allgemeinen Sozialhilfe Beitrag Tiroler Sozialhilfegesetz Privatrechtlich | 10.05.2022     | Minderausgaben 1 4110 7511     |
| 1/411000-751100 | Maßnahmen der allgemeinen Sozialhilfe hoheitliche Sozialhilfebeiträge an Land           | -3.500,00  | auf 1/010000-457000 | Zentralamt und Bürgerservice Druckwerke (Zeitungen, Gesetzblätter)                      | 10.05.2022     | Minderausgaben 1 4110 7511     |
| 1/411000-751300 | Maßnahmen der allgemeinen Sozialhilfe Beitrag Tiroler Sozialhilfegesetz Privatrechtlich | 80.100,00  | von 1/411000-751100 | Maßnahmen der allgemeinen Sozialhilfe hoheitliche Sozialhilfebeiträge an Land           | 10.05.2022     | Minderausgaben 1 4110 7511     |
| 1/413000-751000 | Maßnahmen der Behindertenhilfe Behindertenhilfebeitrag An das Land                      | 46.600,00  | von 1/411000-751100 | Maßnahmen der allgemeinen Sozialhilfe hoheitliche Sozialhilfebeiträge an Land           | 10.05.2022     | Minderausgaben 1 4110 7511     |
| 1/420000-752000 | Altenheime Investitionskostenbeiträge Altenwohnheime                                    | 12.000,00  | von 2/549000+828900 | Sonstige Gesundheitsdienste Personalkostensätze Corona                                  | 29.11.2022     | GR 15.12.2022                  |
| 1/424000-757000 | Heimhilfe Förderung Sozial- und Familienhilfe und EKZ                                   | 1.000,00   | von 2/429000+816000 | Seniorenbetreuung und Integration Kostenbeiträge  | 29.11.2022     | GR 15.12.2022                  |
| 1/426000-751000 | Flüchtlingshilfe Laufende Transferzahlungen an Länder und Landesfonds                   | 3.700,00   | von 1/411000-751100 | Maßnahmen der allgemeinen Sozialhilfe hoheitliche Sozialhilfebeiträge an Land           | 10.05.2022     | Minderausgaben 1 4110 7511     |
| 1/439000-751000 | Jugendwohlfahrt Beitrag Tiroler Jugendwohlfahrt   | -19.800,00 | auf 1/240000-710000 | Kindergärten Grunderwerbsteuer und Nebenkosten Haus der Kinder                          | 25.07.2022     | Einsparung bei Jugendwohlfahrt |
| 1/522000-705000 | Erneuerbare Energieträger Leasing PV Anlage und Elektromoped                            | -20.000,00 | auf 1/522000-757000 | Erneuerbare Energieträger Beiträge Klimafreundliche Mobilität                           | 29.11.2022     | GV 17.11.2022                  |
| 1/522000-705000 | Erneuerbare Energieträger Leasing PV Anlage und Elektromoped                            | -4.200,00  | auf 1/000000-723001 | Gemeindevertreter Repräsentationsausgaben Partnerschaft                                 | 29.11.2022     | GR 15.12.2022                  |
| 1/522000-705000 | Erneuerbare Energieträger Leasing PV Anlage und Elektromoped                            | -15.000,00 | auf 1/789000-777001 | Förderung Handel, Gewerbe EA. div. Zuwendungen Wirtschaft                               | 29.11.2022     | GR 15.12.2022                  |

## 8. Sitzung des Gemeinderates am 15. Dezember 2022



Untermarktstraße 5 + 7, 6410 Telfs

E-Mail: info@telfs.gv.at  
Telefon: 0 52 62 / 69 61

### Nachweis über Budgetübertragungen Finanzierungsvorschlag

| HH-Stelle       | Bezeichnung   | Betrag     | HH-Stelle           | Bezeichnung des Übertragungskontos   | freigegeben ab | Begründung  |
|-----------------|---|------------|---------------------|--|----------------|---|
| 1/522000-757000 | Erneuerbare Energieträger Klimafreundliche Mobilität                                | 20.000,00  | von 1/522000-705000 | Erneuerbare Energieträger Leasing PV Anlage und Elektromoped   | 29.11.2022     | GV 17.11.2022   |
| 1/530000-751000 | Rettungsdienste Laufende Transferzahlungen an Rettungsdienste Finanzierungsbeiträge | 7.000,00   | von 1/411000-751100 | Maßnahmen der allgemeinen Sozialhilfe hoheitliche Sozialhilfebeiträge an Land                        | 10.05.2022     | Minderausgaben 1 4110 7511  |
| 1/549000-729010 | Sonstige Gesundheitsdienste Impfzentrum Dezember 2021                               | 20.300,00  | von 2/549000+828100 | Sonstige Gesundheitsdienste Rückersatz Land Tirol - Impfungen 80+ und Impfstraßen                    | 29.11.2022     | GR 15.12.2022   |
| 1/612000-002000 | Gemeindestraßen Div. Straßenweiterungen und größere Instandhaltungen                | 274.200,00 | von 2/925000+859100 | Ertragsanteile an gemein- schaftlichen Bundesabgaben Ertragsanteile nach Kopfquote                   | 04.08.2022     | diverse Asphaltierungen lt. GR vom 01.07.2022                                       |
| 1/612000-413000 | Gemeindestraßen Straßenbezeichnungen-U. Hausnummern                                 | 6.300,00   | von 2/925000+859800 | Ertragsanteile an gemein- schaftlichen Bundesabgaben Ausgleich Vorausanteil gem § 12 Abs. 6 FAG 2017 | 25.07.2022     | Mehrausgaben bei Straßenbezeichnungen Mösern -dringend Notwendige Maßnahmen         |
| 1/612000-600000 | Gemeindestraßen Stromkosten Radargeräte   | 2.000,00   | von 2/839000+811000 | Parkraumbewirtschaftung Kurzparkzonegebühren   | 29.11.2022     | GR 15.12.2022   |
| 1/612000-616000 | Gemeindestraßen Wartungen und Instandhaltungen Radargeräte                          | 20.800,00  | von 2/839000+811000 | Parkraumbewirtschaftung Kurzparkzonegebühren   | 29.11.2022     | GR 15.12.2022   |
| 1/612000-670010 | Gemeindestraßen Versicherungen Radargeräte  | 6.000,00   | von 1/839000-705000 | Parkraumbewirtschaftung Leasing Radargeräte und Parkieranlage  | 23.05.2022     | Übertragung für Versicherung Radargeräte - zu hoch veranschlagt Leasing Radargeräte |
| 1/612000-705000 | Gemeindestraßen Leasing Radargeräte   | 18.500,00  | von 1/839000-705000 | Parkraumbewirtschaftung Leasing Radargeräte und Parkieranlage  | 29.11.2022     | GR 15.12.2022   |
| 1/631000-729900 | Konkurrenzzugewässer Katastrophenschäden Unwetter                                   | 13.600,00  | von 2/925000+859100 | Ertragsanteile an gemein- schaftlichen Bundesabgaben Ertragsanteile nach Kopfquote                   | 29.11.2022     | GR 15.12.2022   |
| 1/742000-413000 | Produktionsförderung, Landwirtschaft Handelswaren                                   | 6.000,00   | von 2/925000+859800 | Ertragsanteile an gemein- schaftlichen Bundesabgaben Ausgleich Vorausanteil gem § 12 Abs. 6 FAG 2017 | 25.07.2022     | für Hundesackerln - Gassi   |
| 1/742000-413000 | Produktionsförderung, Landwirtschaft Handelswaren                                   | 11.500,00  | von 2/320200+871100 | Landesmusikschulen Kapitaltransfers aus Gemeinde-Bedarfszuweisungsmittel                             | 29.11.2022     | GR 15.12.2022   |
| 1/742000-757010 | Produktionsförderung, Landwirtschaft Subventionen                                   | 2.000,00   | von 2/925000+859800 | Ertragsanteile an gemein- schaftlichen Bundesabgaben Ausgleich Vorausanteil gem § 12 Abs. 6 FAG 2017 | 25.07.2022     | Subvention Baurinntentag lt. GV Beschluss   |
| 1/789000-777001 | Förderung Handel, Gewerbe EA. div. Zuwendungen Wirtschaft                           | -7.000,00  | auf 1/789000-777002 | Förderung Handel, Gewerbe Wirtschaftsförderungen Corona und Gastgartenförderungen                    | 30.05.2022     | Verwendung für Wirtschaftsförderungen 1 7890 777002                                 |



Untermarktstraße 5 + 7, 6410 Telfs

E-Mail: info@telfs.gv.at  
Telefon: 0 52 62 / 69 61

### Nachweis über Budgetübertragungen Finanzierungsvorschlag

| HH-Stelle       | Bezeichnung   | Betrag     | HH-Stelle           | Bezeichnung des Übertragungskontos   | freigegeben ab | Begründung  |
|-----------------|---|------------|---------------------|--|----------------|---|
| 1/789000-777001 | Förderung Handel, Gewerbe EA. div. Zuwendungen Wirtschaft                         | 15.000,00  | von 1/522000-705000 | Erneuerbare Energieträger Leasing PV Anlage und Elektromoped   | 29.11.2022     | GR 15.12.2022                                       |
| 1/789000-777002 | Förderung Handel, Gewerbe Wirtschaftsförderungen Corona und Gastgartenförderungen | 7.000,00   | von 1/789000-777001 | Förderung Handel, Gewerbe EA. div. Zuwendungen Wirtschaft  | 30.05.2022     | Verwendung für Wirtschaftsförderungen 1 7890 777002 |
| 1/789000-777002 | Förderung Handel, Gewerbe Wirtschaftsförderungen Corona und Gastgartenförderungen | 70.000,00  | von 2/925000+859100 | Ertragsanteile an gemein- schaftlichen Bundesabgaben Ertragsanteile nach Kopfquote                   | 04.08.2022     | Wirtschaftsförderung Liebherr lt. GR vom 01.07.2022 |
| 1/814000-400100 | Straßenreinigung Verbrauchsgüter (Sand, Salz, Kehrwalz)                           | -11.500,00 | auf 1/814000-617000 | Straßenreinigung Instandhaltung Fahrzeuge  | 16.11.2022     | lt. E-Mail Mani                                     |
| 1/814000-452000 | Straßenreinigung Treibstoffe  | 4.000,00   | von 2/612000+816200 | Gemeindestraßen Kost.Ers. Straßen  | 29.11.2022     | GR 15.12.2022                                       |
| 1/814000-617000 | Straßenreinigung Instandhaltung Fahrzeuge   | 11.500,00  | von 1/814000-400100 | Straßenreinigung Verbrauchsgüter (Sand, Salz, Kehrwalz)  | 16.11.2022     | lt. E-Mail Mani                                     |
| 1/815000-452000 | Park- und Gartenanlagen, Kinderspielplätze Treibstoffe                            | 8.800,00   | von 2/899020+810000 | Turnhallen Kegelbahn und Gastro Erlöse Vermietung und Leistungen                                     | 29.11.2022     | GR 15.12.2022                                       |
| 1/815000-522000 | Park- und Gartenanlagen, Kinderspielplätze Geldbezüge Sonst. Bed. Nicht Ganzj.    | 1.800,00   | von 2/211010+861000 | Volksschule Thielmann Personalkostenrefundierung Stützkraft  | 29.11.2022     | GR 15.12.2022                                       |
| 1/815000-610000 | Park- und Gartenanlagen, Kinderspielplätze Instandhaltung, Parkanlagen            | 10.000,00  | von 2/925000+859100 | Ertragsanteile an gemein- schaftlichen Bundesabgaben Ertragsanteile nach Kopfquote                   | 29.11.2022     | GR 15.12.2022                                       |
| 1/815000-617000 | Park- und Gartenanlagen, Kinderspielplätze Instandhaltung von Fahrzeugen          | 8.500,00   | von 2/925000+859800 | Ertragsanteile an gemein- schaftlichen Bundesabgaben Ausgleich Vorausanteil gem § 12 Abs. 6 FAG 2017 | 29.11.2022     | GR 15.12.2022                                       |
| 1/815000-618900 | Park- und Gartenanlagen, Kinderspielplätze Einmalige Instandhaltungen             | 15.700,00  | von 2/925000+859100 | Ertragsanteile an gemein- schaftlichen Bundesabgaben Ertragsanteile nach Kopfquote                   | 29.11.2022     | GR 15.12.2022                                       |
| 1/815000-619000 | Park- und Gartenanlagen, Kinderspielplätze Instandhaltung Kinderspielplätze       | 12.800,00  | von 2/925000+859100 | Ertragsanteile an gemein- schaftlichen Bundesabgaben Ertragsanteile nach Kopfquote                   | 29.11.2022     | GR 15.12.2022                                       |
| 1/815000-700000 | Park- und Gartenanlagen, Kinderspielplätze Pacht (Widumanger)                     | -25.000,00 | auf 1/080000-752000 | Pensionen Beitr. An Gemeindeverband Pensionsfonds  | 29.11.2022     | GR 15.12.2022                                       |
| 1/816010-050010 | LED Projekt Leonardo LED Lampen Leonardo  | 1.700,00   | von 2/925000+859100 | Ertragsanteile an gemein- schaftlichen Bundesabgaben Ertragsanteile nach Kopfquote                   | 29.11.2022     | GR 15.12.2022                                       |

# 8. Sitzung des Gemeinderates am 15. Dezember 2022



Untermarktstraße 5 + 7, 6410 Teils

E-Mail: info@teils.gv.at  
Telefon: 0 52 62 / 69 61

## Nachweis über Budgetübertragungen Finanzierungsvorschlag

| HH-Stelle       | Bezeichnung  | Betrag     | HH-Stelle           | Bezeichnung des Übertragungskontos freigegeben ab  | Begründung   |
|-----------------|--|------------|---------------------|--|--|
| 1/817000-042000 | Friedhöfe Ea. Betriebsausstattung  | 5.000,00   | von 2/925000+859800 | Ertragsanteile an gemein- schaftlichen Bundesabgaben Ausgleich Vorausanteil gem § 12 Abs. 6 FAG 2017 | 25.07.2022 Digitalisierung Friedhöfe   |
| 1/817000-614000 | Friedhöfe Instandhaltung Gebäude   | 3.500,00   | von 2/925000+859800 | Ertragsanteile an gemein- schaftlichen Bundesabgaben Ausgleich Vorausanteil gem § 12 Abs. 6 FAG 2017 | 25.07.2022 Instandhaltung WC-Anlage Friedhof St. Georgen   |
| 1/820000-759000 | Wirtschaftshöfe GWT Transfers an Unternehmungen, (Eigenbetriebe) ohne Rechtspersönlichkeit | 7.800,00   | von 2/925000+859100 | Ertragsanteile an gemein- schaftlichen Bundesabgaben Ertragsanteile nach Kopfquote                   | 29.11.2022 GR 15.12.2022   |
| 1/839000-459000 | Parkraumbewirtschaftung Verbrauchsgüter  | 1.600,00   | von 2/839000+811000 | Parkraumbewirtschaftung Kurzparkzonegebühren   | 29.11.2022 GR 15.12.2022   |
| 1/839000-616000 | Parkraumbewirtschaftung Instandhaltung Automaten   | 1.900,00   | von 2/839000+811000 | Parkraumbewirtschaftung Kurzparkzonegebühren   | 29.11.2022 GR 15.12.2022   |
| 1/839000-700000 | Parkraumbewirtschaftung Miete Parkplatz Untermarktstraße                                   | 9.200,00   | von 2/839000+811000 | Parkraumbewirtschaftung Kurzparkzonegebühren   | 29.11.2022 GR 15.12.2022   |
| 1/839000-705000 | Parkraumbewirtschaftung Leasing Radargeräte und Parkieranlage                              | -6.000,00  | auf 1/612000-670010 | Gemeindestraßen Versicherungen Radargeräte   | 23.05.2022 Übertragung für Versicherung Radargeräte - zu hoch veranschlagt Leasing Radargeräte   |
| 1/839000-705000 | Parkraumbewirtschaftung Leasing Radargeräte und Parkieranlage                              | -18.500,00 | auf 1/612000-705000 | Gemeindestraßen Leasing Radargeräte  | 29.11.2022 GR 15.12.2022   |
| 1/839001-700100 | Park & Ride Betrieb- und Instandhaltungskosten   | -3.000,00  | auf 1/030000-400100 | Bauamt Verbrauchsgüter (Büromittel,Drucks.)  | 22.02.2022 Übertragung für dringend Notwendige Bauaktmappen lt. Klu - Einsparung bei Betriebskosten Park & Ride Anlage lt. Ergebnis 2021 |
| 1/840000-000000 | Grundbesitz Ea. für Grund- und Hausablösen   | -31.200,00 | auf 1/840000-001000 | Grundbesitz Unbebaute Grundstücke (landwirtschaftlich)   | 09.02.2022 Übertragung für Kauf landwirtschaftliche Flächen - neue HH-Stelle   |
| 1/840000-000000 | Grundbesitz Ea. für Grund- und Hausablösen   | 138.000,00 | von 2/925000+859100 | Ertragsanteile an gemein- schaftlichen Bundesabgaben Ertragsanteile nach Kopfquote                   | 29.11.2022 Rückkauf Pfennibachl  |
| 1/840000-000002 | Grundbesitz Ea. Grunderwerbssteuer   | 6.000,00   | von 1/840000-710900 | Grundbesitz Immobiliensteuern IMMOEST  | 29.11.2022 GR 15.12.2022   |
| 1/840000-001000 | Grundbesitz Unbebaute Grundstücke (landwirtschaftlich)                                     | 14.700,00  | von 2/925000+859100 | Ertragsanteile an gemein- schaftlichen Bundesabgaben Ertragsanteile nach Kopfquote                   | 29.11.2022 GR 15.12.2022   |
| 1/840000-001000 | Grundbesitz Unbebaute Grundstücke (landwirtschaftlich)                                     | 31.200,00  | von 1/840000-000000 | Grundbesitz Ea. für Grund- und Hausablösen   | 09.02.2022 Übertragung für Kauf landwirtschaftliche Flächen - neue HH-Stelle   |



Untermarktstraße 5 + 7, 6410 Teils

E-Mail: info@teils.gv.at  
Telefon: 0 52 62 / 69 61

## Nachweis über Budgetübertragungen Finanzierungsvorschlag

| HH-Stelle       | Bezeichnung   | Betrag     | HH-Stelle           | Bezeichnung des Übertragungskontos freigegeben ab  | Begründung  |
|-----------------|---|------------|---------------------|--|---|
| 1/840000-001100 | Grundbesitz Grunderwerbssteuer landwirtschaftliche Flächen                          | 5.900,00   | von 2/925000+859800 | Ertragsanteile an gemein- schaftlichen Bundesabgaben Ausgleich Vorausanteil gem § 12 Abs. 6 FAG 2017 | 30.05.2022 Bedeckung durch Mehreinnahmen Vorausanteil Mehrausgaben Grunderwerbssteuer landwirtschaftliche Gründe    |
| 1/840000-640000 | Grundbesitz Rechtskosten für Grundablösen   | 6.600,00   | von 2/925000+859100 | Ertragsanteile an gemein- schaftlichen Bundesabgaben Ertragsanteile nach Kopfquote                   | 29.11.2022 GR 15.12.2022  |
| 1/840000-710900 | Grundbesitz Immobiliensteuern IMMOEST   | -6.000,00  | auf 1/840000-000002 | Grundbesitz Ea. Grunderwerbssteuer   | 29.11.2022 GR 15.12.2022  |
| 1/842000-070000 | Waldbesitz Gemeinewald Ea. Holz- U. Streubezugsablösen                              | 22.400,00  | von 2/925000+859800 | Ertragsanteile an gemein- schaftlichen Bundesabgaben Ausgleich Vorausanteil gem § 12 Abs. 6 FAG 2017 | 30.05.2022 Bedeckung Mehrausgaben Kauf Holz- und Streubezugsrechte durch Mehreinnahmen Vorausanteil 2 9250 8598     |
| 1/846000-010000 | Wohn- und Geschäftsgebäude Ankauf Geschäftslokal EGOT                               | 230.000,00 | von 2/925000+859100 | Ertragsanteile an gemein- schaftlichen Bundesabgaben Ertragsanteile nach Kopfquote                   | 29.11.2022 Kauf Geschäftslokal Egot - Raika   |
| 1/846020-650000 | Geschäftsgebäude Physiotherapie Zinsen  | 2.000,00   | von 2/925000+859100 | Ertragsanteile an gemein- schaftlichen Bundesabgaben Ertragsanteile nach Kopfquote                   | 29.11.2022 GR 15.12.2022  |
| 1/852000-042000 | Betriebe der Müllbeseitigung Amtsausstattung  | 2.000,00   | von 2/852000+300000 | Betriebe der Müllbeseitigung Zuschuss Bund für PV Anlage   | 05.07.2022 Mehreinnahmen PV Anlage für Umbau Schrankenanlage  |
| 1/852000-050000 | Betriebe der Müllbeseitigung Fertigstellung AWZ (EK, Gesteig und Anschlussgebühren) | 7.300,00   | von 2/852000+816101 | Betriebe der Müllbeseitigung Rückersatz Atm  | 29.11.2022 GR 15.12.2022  |
| 1/852000-050003 | Betriebe der Müllbeseitigung Ea. Sammelstellen                                      | 19.000,00  | von 2/925000+859800 | Ertragsanteile an gemein- schaftlichen Bundesabgaben Ausgleich Vorausanteil gem § 12 Abs. 6 FAG 2017 | 07.06.2022 4 Sammelstellen (Preiserhöhung) zuzüglich Technik pro SS € 1.500,00 und Strom Pauschale Verlegungskosten |
| 1/852000-050003 | Betriebe der Müllbeseitigung Ea. Sammelstellen                                      | 3.000,00   | von 2/925000+859800 | Ertragsanteile an gemein- schaftlichen Bundesabgaben Ausgleich Vorausanteil gem § 12 Abs. 6 FAG 2017 | 13.07.2022 lt. GV vom 01.07.2022  |
| 1/852000-452000 | Betriebe der Müllbeseitigung Treibstoffe  | 11.000,00  | von 2/852000+816101 | Betriebe der Müllbeseitigung Rückersatz Atm  | 29.11.2022 GR 15.12.2022  |
| 1/852000-510000 | Betriebe der Müllbeseitigung Geldbezüge der Bediensteten Nach Vbg.                  | 5.000,00   | von 2/852000+808000 | Betriebe der Müllbeseitigung Veräußerung von Altmaterial Schrott                                     | 29.11.2022 GR 15.12.2022  |
| 1/852000-510000 | Betriebe der Müllbeseitigung Geldbezüge der Bediensteten Nach Vbg.                  | 17.000,00  | von 2/852000+816101 | Betriebe der Müllbeseitigung Rückersatz Atm  | 29.11.2022 GR 15.12.2022  |
| 1/852000-614000 | Betriebe der Müllbeseitigung Instandhaltung Gebäude, Sonst-Anlagen                  | 2.700,00   | von 2/852000+816101 | Betriebe der Müllbeseitigung Rückersatz Atm  | 29.11.2022 GR 15.12.2022  |

# 8. Sitzung des Gemeinderates am 15. Dezember 2022



Untermarktstraße 5 + 7, 6410 Teils

E-Mail: info@teils.gv.at  
Telefon: 0 52 62 / 69 61

## Nachweis über Budgetübertragungen Finanzierungsvorschlag

| HH-Stelle       | Bezeichnung   | Betrag     | HH-Stelle           | Bezeichnung des Übertragungskontos   | freigegeben ab | Begründung   |
|-----------------|---|------------|---------------------|--|----------------|--|
| 1/852000-617000 | Betriebe der Müllbeseitigung Instandhaltung Fahrzeuge                 | 6.200,00   | von 2/852000+816101 | Betriebe der Müllbeseitigung Rückersatz Alm  | 29.11.2022     | GR 15.12.2022  |
| 1/852000-618000 | Betriebe der Müllbeseitigung Instandh.Geräte,Werkzeuge,Sonst.Ein      | 1.400,00   | von 2/852000+816101 | Betriebe der Müllbeseitigung Rückersatz Alm  | 29.11.2022     | GR 15.12.2022  |
| 1/852000-728004 | Betriebe der Müllbeseitigung Baureste                                 | 9.200,00   | von 2/852000+852100 | Betriebe der Müllbeseitigung Müllgebühren Fremde                                   | 29.11.2022     | GR 15.12.2022  |
| 1/852000-728008 | Betriebe der Müllbeseitigung Software Gebühren                        | 11.000,00  | von 1/411000-751100 | Maßnahmen der allgemeinen Sozialhilfe hoheitliche Sozialhilfebeiträge an Land      | 10.05.2022     | Minderausgaben 1 4110 7511                                     |
| 1/852000-728008 | Betriebe der Müllbeseitigung Software Gebühren                        | 2.600,00   | von 2/852000+852100 | Betriebe der Müllbeseitigung Müllgebühren Fremde                                   | 29.11.2022     | GR 15.12.2022  |
| 1/852000-728009 | Betriebe der Müllbeseitigung Baum/Strauch und Grasschnitt Erdarbeiten | 10.300,00  | von 2/840000+811100 | Grundbesitz Pacht- und Anerkennungsgebühren  | 29.11.2022     | GR 15.12.2022  |
| 1/852000-728009 | Betriebe der Müllbeseitigung Baum/Strauch und Grasschnitt Erdarbeiten | 2.000,00   | von 2/852000+808000 | Betriebe der Müllbeseitigung Veräußerung von Altmaterial Schrott                   | 29.11.2022     | GR 15.12.2022  |
| 1/852000-729002 | Betriebe der Müllbeseitigung Sonstige Ausgaben Miete LKW              | 10.000,00  | von 2/840000+811100 | Grundbesitz Pacht- und Anerkennungsgebühren  | 29.11.2022     | GR 15.12.2022  |
| 1/852000-729002 | Betriebe der Müllbeseitigung Sonstige Ausgaben Miete LKW              | 14.000,00  | von 2/840000+811300 | Grundbesitz Pacht Schottergrube  | 29.11.2022     | GR 15.12.2022  |
| 1/852000-729002 | Betriebe der Müllbeseitigung Sonstige Ausgaben Miete LKW              | 2.100,00   | von 2/852000+816101 | Betriebe der Müllbeseitigung Rückersatz Alm  | 29.11.2022     | GR 15.12.2022  |
| 1/852000-729007 | Betriebe der Müllbeseitigung Sonstige Ausgaben Umweltschutz           | 5.000,00   | von 1/852000-752000 | Betriebe der Müllbeseitigung Beitrag Enddeponie Amthal                             | 30.05.2022     | Einsparung bei Enddeponie Amthal - Verwendung für Umweltschutz |
| 1/852000-752000 | Betriebe der Müllbeseitigung Beitrag Enddeponie Amthal                | -5.000,00  | auf 1/852000-729007 | Betriebe der Müllbeseitigung Sonstige Ausgaben Umweltschutz                        | 30.05.2022     | Einsparung bei Enddeponie Amthal - Verwendung für Umweltschutz |
| 1/866000-001000 | Forstgüter - Waldbesitz Ankauf Eigenwald                              | 100.000,00 | von 2/925000+859100 | Ertragsanteile an gemein- schaftlichen Bundesabgaben Ertragsanteile nach Kopfquote | 29.11.2022     | Kauf Eigenwald Raika   |
| 1/866000-611000 | Forstgüter - Waldbesitz Instandhaltung Forst- und Waldwege            | 31.500,00  | von 2/920000+831000 | Ausschließliche Gemeindeabgaben Grundsteuer B                                      | 29.11.2022     | GR 15.12.2022  |
| 1/866000-611000 | Forstgüter - Waldbesitz Instandhaltung Forst- und Waldwege            | 10.000,00  | von 2/920000+833000 | Ausschließliche Gemeindeabgaben Kommunalsteuer Neu                                 | 25.07.2022     | für Instandhaltungen Wegbau Forst                              |
| 1/866000-617000 | Forstgüter - Waldbesitz Instandhaltung von Fahrzeugen                 | 8.100,00   | von 2/866000+829000 | Forstgüter - Waldbesitz Schadensvergütungen  | 25.07.2022     | Ersatz von Versicherung - Schadensfälle Forst PKW Weiß         |



Untermarktstraße 5 + 7, 6410 Teils

E-Mail: info@teils.gv.at  
Telefon: 0 52 62 / 69 61

## Nachweis über Budgetübertragungen Finanzierungsvorschlag

| HH-Stelle       | Bezeichnung  | Betrag     | HH-Stelle           | Bezeichnung des Übertragungskontos   | freigegeben ab | Begründung  |
|-----------------|--|------------|---------------------|--|----------------|---|
| 1/866000-617000 | Forstgüter - Waldbesitz Instandhaltung von Fahrzeugen                          | 4.000,00   | von 2/925000+859800 | Ertragsanteile an gemein- schaftlichen Bundesabgaben Ausgleich Vorausanteil gem § 12 Abs. 6 FAG 2017 | 25.07.2022     | Instandhaltungen KFZ Forst  |
| 1/866000-729900 | Forstgüter - Waldbesitz Katastrophenschäden Unwetter                           | 11.600,00  | von 2/900000+828000 | Finanzverwaltung Rückers. Finanzamt und TGKK   | 29.11.2022     | GR 15.12.2022   |
| 1/899000-010000 | Rathausaal Sportzentrum und Ortsmarketing Investitionen SPZ und RHS            | -23.500,00 | auf 1/899050-614000 | Rathausaal Instandhaltung von Gebäuden   | 29.11.2022     | GR 15.12.2022   |
| 1/899010-454000 | Tennis Squash Kletterzentrum Reinigungsmittel                                  | 2.600,00   | von 2/899010+810010 | Tennis Squash Kletterzentrum Erlöse Boxmiete Squash  | 29.11.2022     | GR 15.12.2022   |
| 1/899010-459000 | Tennis Squash Kletterzentrum Verbrauchsgüter                                   | 1.500,00   | von 1/899040-459000 | Tiefgaragen Sonstige Verbrauchsgüter   | 30.05.2022     | Einsparung Verbrauchsgüter TG für 1 89901 4590                          |
| 1/899010-459000 | Tennis Squash Kletterzentrum Verbrauchsgüter                                   | 2.500,00   | von 1/899010-619000 | Tennis Squash Kletterzentrum Instandhaltung Betriebs- und Geschäftsausstattung                       | 25.07.2022     | für sonstige Verbrauchsgüter 89901 4590                                 |
| 1/899010-459000 | Tennis Squash Kletterzentrum Verbrauchsgüter                                   | 11.200,00  | von 2/940000+861100 | Bedarfszuweisungen Landesintern Finkraftausgleich § 12   | 29.11.2022     | GR 15.12.2022   |
| 1/899010-614000 | Tennis Squash Kletterzentrum Instandhaltung von Gebäuden                       | 8.900,00   | von 2/940000+861100 | Bedarfszuweisungen Landesintern Finkraftausgleich § 12   | 29.11.2022     | GR 15.12.2022   |
| 1/899010-619000 | Tennis Squash Kletterzentrum Instandhaltung Betriebs- und Geschäftsausstattung | -2.500,00  | auf 1/899010-459000 | Tennis Squash Kletterzentrum Sonstige Verbrauchsgüter  | 25.07.2022     | für sonstige Verbrauchsgüter 89901 4590                                 |
| 1/899020-042000 | Turnhallen Kegelbahn und Gastro Amtsausstattung                                | 1.400,00   | von 2/899010+811010 | Tennis Squash Kletterzentrum Mietzins Kletterzentrum   | 29.11.2022     | GR 15.12.2022   |
| 1/899020-618000 | Turnhallen Kegelbahn und Gastro Instandhaltung von sonstigen Anlagen Wartungen | 2.000,00   | von 2/899040+811020 | Tiefgaragen Einn. aus Vermietung TG Rathausaal   | 29.11.2022     | GR 15.12.2022   |
| 1/899040-459000 | Tiefgaragen Sonstige Verbrauchsgüter   | -1.500,00  | auf 1/899010-459000 | Tennis Squash Kletterzentrum Sonstige Verbrauchsgüter  | 30.05.2022     | Einsparung Verbrauchsgüter TG für 1 89901 4590                          |
| 1/899040-614000 | Tiefgaragen Instandhaltung von Gebäuden  | 5.900,00   | von 2/899050+811070 | Rathausaal Erlöse Gastro und   | 29.11.2022     | GR 15.12.2022   |
| 1/899040-710900 | Tiefgaragen Öffentliche Abgaben, ohne Gebühren gemäß FAG                       | 10.600,00  | von 1/411000-751100 | Maßnahmen der allgemeinen Sozialhilfe hoheitliche Sozialhilfebeiträge an Land                        | 10.05.2022     | Minderausgaben 1 4110 7511 - Bedeckung öffentliche Abgaben 1 89904 7109 |
| 1/899050-050010 | Rathausaal Erweiterung und Umbau WC Anlage Rathauscafe                         | 2.300,00   | von 2/899050+828001 | Rathausaal Verkauf Inventar Rathauscafe  | 29.11.2022     | GR 15.12.2022   |

# 8. Sitzung des Gemeinderates am 15. Dezember 2022



Untermarktstraße 5 + 7, 6410 Telfs

E-Mail: info@telfs.gv.at  
Telefon: 0 52 62 / 69 81

## Nachweis über Budgetübertragungen Finanzierungsvoranschlag

| HH-Stelle       | Bezeichnung   | Betrag     | HH-Stelle           | Bezeichnung des Übertragungskontos freigegeben ab                            | Begründung   |
|-----------------|---|------------|---------------------|--|--|
| 1/899050-050010 | Rathausaal Erweiterung und Umbau WC Anlage Rathauscafe                      | 36.900,00  | von 2/519000+828100 | Gesundheitsdienst Rückersätze von Aufwendungen Covid                         | 10.05.2022 Mehreinnahmen Land Tirol Covid, wurde nicht veranschlagt - Bedeckung Erweiterung und Umbau WC Anlagen Rathauscafe |
| 1/899050-050010 | Rathausaal Erweiterung und Umbau WC Anlage Rathauscafe                      | 15.000,00  | von 2/519000+828100 | Gesundheitsdienst Rückersätze von Aufwendungen Covid                         | 30.05.2022 Übertragung für Mehreinnahmen Impfkation 2021 - Verwendung für Umbau Rathauscafe 1 89905 05001                    |
| 1/899050-614000 | Rathausaal Instandhaltung von Gebäuden                                      | 23.500,00  | von 1/899000-010000 | Rathausaal Sportzentrum und Ortsmarketing Investitionen SPZ und RHS          | 29.11.2022 GR 15.12.2022   |
| 1/899050-650000 | Rathausaal Schuldzinsen   | 7.000,00   | von 2/899050+828001 | Rathausaal Verkauf Inventar Rathauscafe                                      | 29.11.2022 GR 15.12.2022   |
| 1/899050-728002 | Rathausaal Entgelte Technik Hosch   | 5.000,00   | von 2/899050+829000 | Rathausaal Sonstige Erträge  | 29.11.2022 GR 15.12.2022   |
| 1/899050-728020 | Rathausaal Entgelte für Verkauf O-Tickets                                   | 2.800,00   | von 2/899050+829000 | Rathausaal Sonstige Erträge  | 29.11.2022 GR 15.12.2022   |
| 1/899050-729040 | Rathausaal Security   | 4.000,00   | von 2/899050+829000 | Rathausaal Sonstige Erträge  | 29.11.2022 GR 15.12.2022   |
| 1/899050-729060 | Rathausaal Veranstaltungsaufwand Eigenveranstaltungen                       | -2.000,00  | auf 1/899060-729000 | Ortsmarketing und Wirtschaft Veranstaltungsaufwand Events und Märkte (Arge)  | 27.09.2022 Für Veranstaltungen ARGE  |
| 1/899050-729060 | Rathausaal Veranstaltungsaufwand Eigenveranstaltungen                       | -18.000,00 | auf 1/899060-729000 | Ortsmarketing und Wirtschaft Veranstaltungsaufwand Events und Märkte (Arge)  | 27.09.2022 Für Veranstaltungen ARGE  |
| 1/899050-729060 | Rathausaal Veranstaltungsaufwand Eigenveranstaltungen                       | 2.400,00   | von 2/899050+829000 | Rathausaal Sonstige Erträge  | 29.11.2022 GR 15.12.2022   |
| 1/899060-729000 | Ortsmarketing und Wirtschaft Veranstaltungsaufwand Events und Märkte (Arge) | 10.000,00  | von 2/899050+829000 | Rathausaal Sonstige Erträge  | 29.11.2022 GR 15.12.2022   |
| 1/899060-729000 | Ortsmarketing und Wirtschaft Veranstaltungsaufwand Events und Märkte (Arge) | 50.000,00  | von 1/899060-729001 | Ortsmarketing und Wirtschaft Aufwand Marketingmaßnahmen und Kampagnen (Arge) | 09.08.2022 lt. E-Mail Santer vom 09.08.2022 beantragt  |
| 1/899060-729000 | Ortsmarketing und Wirtschaft Veranstaltungsaufwand Events und Märkte (Arge) | 2.000,00   | von 1/899050-729060 | Rathausaal Veranstaltungsaufwand Eigenveranstaltungen                        | 27.09.2022 Für Veranstaltungen ARGE  |
| 1/899060-729000 | Ortsmarketing und Wirtschaft Veranstaltungsaufwand Events und Märkte (Arge) | 18.000,00  | von 1/899050-729060 | Rathausaal Veranstaltungsaufwand Eigenveranstaltungen                        | 27.09.2022 Für Veranstaltungen ARGE  |



Untermarktstraße 5 + 7, 6410 Telfs

E-Mail: info@telfs.gv.at  
Telefon: 0 52 62 / 69 81

## Nachweis über Budgetübertragungen Finanzierungsvoranschlag

| HH-Stelle       | Bezeichnung  | Betrag     | HH-Stelle           | Bezeichnung des Übertragungskontos freigegeben ab  | Begründung  |
|-----------------|--|------------|---------------------|--|---|
| 1/899060-729000 | Ortsmarketing und Wirtschaft Veranstaltungsaufwand Events und Märkte (Arge)                          | 20.000,00  | von 1/899060-729001 | Ortsmarketing und Wirtschaft Aufwand Marketingmaßnahmen und Kampagnen (Arge)                         | 27.09.2022 für Veranstaltungen ARGE                   |
| 1/899060-729001 | Ortsmarketing und Wirtschaft Aufwand Marketingmaßnahmen und Kampagnen (Arge)                         | -20.000,00 | auf 1/899060-729000 | Ortsmarketing und Wirtschaft Veranstaltungsaufwand Events und Märkte (Arge)                          | 27.09.2022 für Veranstaltungen ARGE                   |
| 1/899060-729001 | Ortsmarketing und Wirtschaft Aufwand Marketingmaßnahmen und Kampagnen (Arge)                         | 5.000,00   | von 2/899050+829000 | Rathausaal Sonstige Erträge  | 29.11.2022 GR 15.12.2022                              |
| 1/899060-729001 | Ortsmarketing und Wirtschaft Aufwand Marketingmaßnahmen und Kampagnen (Arge)                         | -50.000,00 | auf 1/899060-729000 | Ortsmarketing und Wirtschaft Veranstaltungsaufwand Events und Märkte (Arge)                          | 09.08.2022 lt. E-Mail Santer vom 09.08.2022 beantragt |
| 1/930000-751000 | Landesumlage Landesumlage  | 116.800,00 | von 2/925000+859100 | Ertragsanteile an gemein- schaftlichen Bundesabgaben Ertragsanteile nach Kopfquote                   | 29.11.2022 GR 15.12.2022                              |
| 1/950000-650001 | Aufgenommene Darlehen und Schuldendienst Verwahrentgelte   | 1.500,00   | von 2/925000+859800 | Ertragsanteile an gemein- schaftlichen Bundesabgaben Ausgleich Vorausanteil gem § 12 Abs. 6 FAG 2017 | 25.07.2022 für Verwahrentgelte                        |
| 2/010000+861000 | Zentralamt und Bürgerservice Ersatz für Führung D. Wählervidenz und Volksbefragungen und Grundstücke | 2.400,00   | von 1/010000-640000 | Zentralamt und Bürgerservice Rechtskosten  | 29.11.2022 GR 15.12.2022                              |
| 2/010000+863000 | Zentralamt und Bürgerservice Refundierung Altersteilzeit   | 3.000,00   | von 1/000000-723010 | Gemeindevertreter Konsumationen Mitarbeiter  | 29.11.2022 GR 15.12.2022                              |
| 2/010000+863000 | Zentralamt und Bürgerservice Refundierung Altersteilzeit   | 4.700,00   | von 1/000000-729000 | Gemeindevertreter Sonst.Ausgaben: Exkursionen,Getränke   | 29.11.2022 GR 15.12.2022                              |
| 2/010000+863000 | Zentralamt und Bürgerservice Refundierung Altersteilzeit   | 2.700,00   | von 1/010000-456000 | Zentralamt und Bürgerservice Schreib-,Zeichen-und Sonst.Büromittel                                   | 29.11.2022 GR 15.12.2022                              |
| 2/010000+863000 | Zentralamt und Bürgerservice Refundierung Altersteilzeit   | 2.000,00   | von 1/029000-614000 | Amtsgebäude Instandhaltung Gebäude und Anlagen   | 29.11.2022 GR 15.12.2022                              |
| 2/134000+812000 | Flurpolizei Waldumlage   | 2.200,00   | von 1/134000-523000 | Flurpolizei Geldbezüge der nicht ganzjährig beschäftigten Arbeiter                                   | 29.11.2022 GR 15.12.2022                              |
| 2/134000+861000 | Flurpolizei Zuschuss Land für Waldaufseher   | 2.500,00   | von 1/163000-400100 | Freiwillige Feuerwehren Dienstkleidung und -Ausrüstung Impfkationen                                  | 29.11.2022 GR 15.12.2022                              |
| 2/211010+301000 | Volkschule Thielmann Kapitaltransfers von Ländern, Landesfonds und Landeskammern                     | 1.800,00   | von 1/211010-042020 | Volkschule Thielmann Betriebsausstattung EDV   | 31.05.2022 Bedeckung durch Förderung Land Tirol       |



## 8. Sitzung des Gemeinderates am 15. Dezember 2022



Untermarktstraße 5 + 7, 6410 Telfs

E-Mail: info@telfs.gv.at  
Telefon: 0 52 62 / 69 61

### Nachweis über Budgetübertragungen Finanzierungsvoranschlag

| HH-Stelle       | Bezeichnung  | Betrag    | HH-Stelle           | Bezeichnung des Übertragungskontos freigegeben ab   | Begründung  |
|-----------------|--|-----------|---------------------|---|---|
| 2/211010+861000 | Volksschule Thielmann Personalkostenrefundierung Stützkraft                          | 5.300,00  | von 1/030000-728000 | Bauamt Ertelgelte für sonstige  | 29.11.2022 GR 15.12.2022  |
| 2/211010+861000 | Volksschule Thielmann Personalkostenrefundierung Stützkraft                          | 2.100,00  | von 1/211010-042020 | Volksschule Thielmann Betriebsausstattung EDV   | 30.05.2022 Mehreinnahmen Stützkraft - Verwendung für EDV VS Thielmann 121101 0420 |
| 2/211010+861000 | Volksschule Thielmann Personalkostenrefundierung Stützkraft                          | 1.800,00  | von 1/815000-522000 | Park- und Gartenanlagen, Kinderspielplätze - Geldbezüge Sonst.Bed.Nicht Ganzj.                | 29.11.2022 GR 15.12.2022  |
| 2/211020+301000 | Volksschule Schweinester Kapitaltransfers von Ländern, Landesfonds und Landeskammern | 1.800,00  | von 1/211020-042020 | Volksschule Schweinester Betriebsausstattung EDV  | 31.05.2022 Bedeckung durch Förderung Land Tirol                                   |
| 2/211020+861000 | Volksschule Schweinester Transfers von Ländern, Landesfonds und Landeskammern        | 3.000,00  | von 1/030000-511000 | Bauamt Geldbezüge der Vertragsbediensteten in handwerklicher Verwendung                       | 29.11.2022 GR 15.12.2022  |
| 2/211020+861000 | Volksschule Schweinester Transfers von Ländern, Landesfonds und Landeskammern        | 9.400,00  | von 1/010000-631010 | Zentralamt und Bürgerservice Telefonkosten Mitarbeiter  | 29.11.2022 GR 15.12.2022  |
| 2/212000+861000 | Mittelschule Anton Auer Kostenbeitrag Schulassistenten                               | 10.000,00 | von 1/010000-630000 | Zentralamt und Bürgerservice Porto  | 29.11.2022 GR 15.12.2022  |
| 2/212001+301000 | Mittelschule Weißenbach Kapitaltransfers von Ländern, Landesfonds und Landeskammern  | 2.000,00  | von 1/212000-042001 | Mittelschule Anton Auer Edv   | 29.11.2022 GR 15.12.2022  |
| 2/213000+301000 | Walter Thaler Schule Kapitaltransfers von Ländern, Landesfonds und Landeskammern     | 2.100,00  | von 1/213000-042020 | Walter Thaler Schule Betriebsausstattung EDV  | 31.05.2022 Bedeckung durch Förderung Land Tirol                                   |
| 2/213000+861000 | Walter Thaler Schule Personalkostenrefundierung Stützkraft                           | 1.000,00  | von 1/240050-510000 | Kindergarten Egart Geldbezüge der Angestellten  | 29.11.2022 GR 15.12.2022  |
| 2/213000+861000 | Walter Thaler Schule Personalkostenrefundierung Stützkraft                           | 3.000,00  | von 1/240010-614000 | Kindergarten Markt Instandh. Gebäude U. Anlagen   | 29.11.2022 GR 15.12.2022  |
| 2/213000+861000 | Walter Thaler Schule Personalkostenrefundierung Stützkraft                           | 2.000,00  | von 1/240010-711000 | Kindergarten Markt Gebühren für die Benützung von Gemeindevorrichtungen und Anlagen gemäß FAG | 29.11.2022 GR 15.12.2022  |
| 2/213000+861000 | Walter Thaler Schule Personalkostenrefundierung Stützkraft                           | 5.000,00  | von 1/240020-451000 | Kindergarten St. Georgen Brennstoffe  | 29.11.2022 GR 15.12.2022  |
| 2/213000+861000 | Walter Thaler Schule Personalkostenrefundierung Stützkraft                           | 1.000,00  | von 1/240050-430000 | Kindergarten Egart Mittagstisch   | 29.11.2022 GR 15.12.2022  |
| 2/213000+861000 | Walter Thaler Schule Personalkostenrefundierung Stützkraft                           | 9.000,00  | von 1/240060-430000 | Kindergarten KG KIKO Mittagstisch   | 29.11.2022 GR 15.12.2022  |



Untermarktstraße 5 + 7, 6410 Telfs

E-Mail: info@telfs.gv.at  
Telefon: 0 52 62 / 69 61

### Nachweis über Budgetübertragungen Finanzierungsvoranschlag

| HH-Stelle       | Bezeichnung  | Betrag    | HH-Stelle           | Bezeichnung des Übertragungskontos freigegeben ab  | Begründung  |
|-----------------|--|-----------|---------------------|--|---|
| 2/213000+861000 | Walter Thaler Schule Personalkostenrefundierung Stützkraft | 1.000,00  | von 1/240010-454000 | Kindergarten Markt Reinigungsmittel  | 29.11.2022 GR 15.12.2022  |
| 2/213000+861000 | Walter Thaler Schule Personalkostenrefundierung Stützkraft | 1.600,00  | von 1/240060-430000 | Kindergarten Lumma Mittagstisch  | 29.11.2022 GR 15.12.2022  |
| 2/213000+861000 | Walter Thaler Schule Personalkostenrefundierung Stützkraft | 1.900,00  | von 1/249000-729001 | Jugendbetreuung Beitrag Kinderlebenswochen   | 29.11.2022 GR 15.12.2022  |
| 2/213000+861000 | Walter Thaler Schule Personalkostenrefundierung Stützkraft | 1.600,00  | von 1/250000-454000 | Nachmittagsbetreuung VS Reinigungsmittel   | 29.11.2022 GR 15.12.2022  |
| 2/213000+861000 | Walter Thaler Schule Personalkostenrefundierung Stützkraft | 3.600,00  | von 1/250000-582000 | Nachmittagsbetreuung VS Sonstige Dienstgeberbeiträge zur sozialen Sicherheit                             | 29.11.2022 GR 15.12.2022  |
| 2/213000+861000 | Walter Thaler Schule Personalkostenrefundierung Stützkraft | 1.900,00  | von 1/250000-700100 | Nachmittagsbetreuung VS Betriebskosten   | 29.11.2022 GR 15.12.2022  |
| 2/213000+861000 | Walter Thaler Schule Personalkostenrefundierung Stützkraft | 1.700,00  | von 1/240060-454000 | Kindergarten KG KIKO Reinigungsmittel  | 29.11.2022 GR 15.12.2022  |
| 2/213000+861000 | Walter Thaler Schule Personalkostenrefundierung Stützkraft | 4.900,00  | von 1/240010-430000 | Kindergarten Markt Mittagstisch  | 29.11.2022 GR 15.12.2022  |
| 2/213000+861000 | Walter Thaler Schule Personalkostenrefundierung Stützkraft | 10.000,00 | von 1/212000-510000 | Mittelschule Anton Auer Geldbezüge der Bediensteten Nach Vbg.  | 31.05.2022 Mehreinnahmen - Bedeckung Geldbezüge VB Mittelschulen  |
| 2/213000+861000 | Walter Thaler Schule Personalkostenrefundierung Stützkraft | 3.000,00  | von 1/219000-777000 | Allgemein bildender Unterricht Privatschulen EA Subvention Privatschulen Schulgarten und Jakoby Internet | 29.11.2022 GR 15.12.2022  |
| 2/213000+861000 | Walter Thaler Schule Personalkostenrefundierung Stützkraft | 1.600,00  | von 1/211020-042020 | Volksschule Schweinester Betriebsausstattung EDV   | 30.05.2022 Mehreinnahmen Stützkraft Walter Thaler Schule - Verwendung für Mehrausgabe EDV VS Schweinester 1 21102 04202 |
| 2/213000+861000 | Walter Thaler Schule Personalkostenrefundierung Stützkraft | 600,00    | von 1/213000-042020 | Walter Thaler Schule Betriebsausstattung EDV   | 30.05.2022 Mehreinnahmen Stützkraft - Verwendung für EDV Walter Thaler 1 2130 04202                                     |
| 2/213000+861000 | Walter Thaler Schule Personalkostenrefundierung Stützkraft | 1.000,00  | von 1/212000-042010 | Mittelschule Anton Auer Betriebsausstattung Böden, Möbel   | 29.11.2022 GR 15.12.2022  |
| 2/213000+861000 | Walter Thaler Schule Personalkostenrefundierung Stützkraft | 6.000,00  | von 1/212000-042010 | Mittelschule Anton Auer Betriebsausstattung Böden, Möbel   | 29.11.2022 GR 15.12.2022  |
| 2/213000+861000 | Walter Thaler Schule Personalkostenrefundierung Stützkraft | 2.000,00  | von 1/212000-400000 | Mittelschule Anton Auer Schulische Verbrauchsgüter   | 29.11.2022 GR 15.12.2022  |
| 2/213000+861000 | Walter Thaler Schule Personalkostenrefundierung Stützkraft | 11.000,00 | von 1/240000-614000 | Kindergärten Instandhaltung Gebäude Haus der Kinder  | 29.11.2022 GR 15.12.2022  |

# 8. Sitzung des Gemeinderates am 15. Dezember 2022



Untermarktstraße 5 + 7, 6410 Teufels

E-Mail: info@teufels.gv.at  
Telefon: 0 52 62 / 69 61

## Nachweis über Budgetübertragungen Finanzierungsvorschlag

| HH-Stelle       | Bezeichnung  | Betrag    | HH-Stelle           | Bezeichnung des Übertragungskontos freigegeben ab                                    | Begründung   |
|-----------------|--|-----------|---------------------|--|--|
| 2/213000+861000 | Walter Thaler Schule Personalkostenrefundierung Stützkraft                       | 6.000,00  | von 1/212000-614900 | Mittelschule Anton Auer Einmalige Instandhaltungen                                   | 29.11.2022 GR 15.12.2022   |
| 2/213000+861000 | Walter Thaler Schule Personalkostenrefundierung Stützkraft                       | 1.000,00  | von 1/211010-042010 | Volksschule Thielmann Betriebsaustattung Böden, Möbel                                | 29.11.2022 GR 15.12.2022   |
| 2/213000+861000 | Walter Thaler Schule Personalkostenrefundierung Stützkraft                       | 12.000,00 | von 1/212001-042010 | Mittelschule Weibenbach Betriebsaustattung Böden, Möbel                              | 29.11.2022 GR 15.12.2022   |
| 2/213000+861000 | Walter Thaler Schule Personalkostenrefundierung Stützkraft                       | 3.000,00  | von 1/213000-620001 | Walter Thaler Schule Schülertransporte   | 29.11.2022 GR 15.12.2022   |
| 2/213000+861000 | Walter Thaler Schule Personalkostenrefundierung Stützkraft                       | 1.000,00  | von 1/215000-729000 | Allgemeinbildende höhere Schulen Benützung Badeanlage Borg und Hasch                 | 29.11.2022 GR 15.12.2022   |
| 2/213000+861000 | Walter Thaler Schule Personalkostenrefundierung Stützkraft                       | 4.500,00  | von 1/212000-510000 | Mittelschule Anton Auer Geldbezüge der Bediensteten Nach Vbg.                        | 29.11.2022 GR 15.12.2022   |
| 2/214000+861000 | Polytechnische Schule Personalkostenrefundierung Stützkraft                      | 3.000,00  | von 1/010000-700300 | Zentralamt und Bürgerservice Miete Kopiergerät und Plotter Bauamt                    | 29.11.2022 GR 15.12.2022   |
| 2/214000+861000 | Polytechnische Schule Personalkostenrefundierung Stützkraft                      | 3.800,00  | von 1/031000-729900 | Raumordnung und Raumplanung Ea. Entgelte F. Leistungen V. Firmen                     | 29.11.2022 GR 15.12.2022   |
| 2/214000+862100 | Polytechnische Schule Betriebsbeiträge von Gemeinden                             | 3.400,00  | von 1/163000-452000 | Freiwillige Feuerwehren Treibstoffe  | 29.11.2022 GR 15.12.2022   |
| 2/240000+861000 | Kindergärten Förderung Land Sprachförderung                                      | 12.400,00 | von 1/250000-430000 | Nachmittagsbetreuung MS Mittagstisch   | 29.11.2022 GR 15.12.2022   |
| 2/240000+861000 | Kindergärten Förderung Land Sprachförderung                                      | 2.000,00  | von 1/250010-430000 | Nachmittagsbetreuung NMS Mittagstisch und Badeanlage                                 | 29.11.2022 GR 15.12.2022   |
| 2/240000+861000 | Kindergärten Förderung Land Sprachförderung                                      | 5.600,00  | von 1/269000-777000 | Sportförderungen Ea. Einmalige Subventionen F. Sport                                 | 29.11.2022 GR 15.12.2022   |
| 2/240000+861100 | Kindergärten Personalkostenzuschuss Integration Allgemein                        | 22.200,00 | von 1/240030-510000 | Kindergarten Obermarkt Geldbezüge der Vertragsbediensteten der Verwaltung            | 29.11.2022 GR 15.12.2022   |
| 2/240010+810020 | Kindergarten Markt Mittagstisch Sommerbetreuung                                  | 1.700,00  | von 1/240010-430000 | Kindergarten Markt Mittagstisch  | 25.07.2022 Mehreinnahmen Mittagstisch SB für Mittagstisch KG Markt |
| 2/240020+861100 | Kindergarten St. Georgen Personalkostenförderung Land KG St. Georgen (3 Gruppen) | 20.000,00 | von 1/240030-510000 | Kindergarten Obermarkt Geldbezüge der Vertragsbediensteten der Verwaltung            | 29.11.2022 GR 15.12.2022   |
| 2/240030+861100 | Kindergarten Obermarkt Personalkostenförderung Land KG Obermarkt (2 Gruppen)     | 1.600,00  | von 1/240030-580000 | Kindergarten Obermarkt Dienstgeberbeiträge zum Ausgleichsfonds für Familienbeihilfen | 29.11.2022 GR 15.12.2022   |



Untermarktstraße 5 + 7, 6410 Teufels

E-Mail: info@teufels.gv.at  
Telefon: 0 52 62 / 69 61

## Nachweis über Budgetübertragungen Finanzierungsvorschlag

| HH-Stelle       | Bezeichnung   | Betrag      | HH-Stelle           | Bezeichnung des Übertragungskontos freigegeben ab                               | Begründung  |
|-----------------|---|-------------|---------------------|---|---|
| 2/240030+861100 | Kindergarten Obermarkt Personalkostenförderung Land KG Obermarkt (2 Gruppen)          | 8.800,00    | von 1/240030-582000 | Kindergarten Obermarkt Sonstige Dienstgeberbeiträge zur sozialen Sicherheit     | 29.11.2022 GR 15.12.2022  |
| 2/240030+861100 | Kindergarten Obermarkt Personalkostenförderung Land KG Obermarkt (2 Gruppen)          | 5.400,00    | von 1/029000-010000 | Amtsgebäude Umbau Verwaltung  | 29.11.2022 GR 15.12.2022  |
| 2/240030+861100 | Kindergarten Obermarkt Personalkostenförderung Land KG Obermarkt (2 Gruppen)          | 8.000,00    | von 1/029000-700000 | Amtsgebäude Betriebskosten Egot und Bürgerservice                               | 29.11.2022 GR 15.12.2022  |
| 2/240060+861100 | Kindergarten KG KIKO Personalkostenförderung KG KIKO (2 Gruppen)                      | 6.800,00    | von 1/010000-728001 | Zentralamt und Bürgerservice Gemeindezeitung Kosten                             | 29.11.2022 GR 15.12.2022  |
| 2/240060+861100 | Kindergarten KG KIKO Personalkostenförderung KG KIKO (2 Gruppen)                      | 9.200,00    | von 1/010000-728004 | Zentralamt und Bürgerservice Stellenausschreibungen                             | 29.11.2022 GR 15.12.2022  |
| 2/240080+810100 | Kindergarten Lumma Mittagstisch   | 1.300,00    | von 1/240080-430000 | Kindergarten Lumma Mittagstisch   | 25.07.2022 Übertragung Mehreinnahmen für Ausgaben Mittagstisch KG Lumma |
| 2/240110+301000 | Kindergarten Neubau Markt Kapitaltransfers von Ländern, Landesfonds und Landeskammern | 15.000,00   | von 1/240110-010000 | Kindergarten Neubau Markt Gebäude und Bauten                                    | 30.05.2022 Förderung für Fresken KG Markt                               |
| 2/240110+871000 | Kindergarten Neubau Markt Kapitaltransfers aus Gemeinde-Bedarfszuweisungsmittel       | -101.000,00 | auf 2/240110+871100 | Kindergarten Neubau Markt Kapitaltransfers aus Gemeinde-Bedarfszuweisungsmittel | 30.05.2022 neue HH-Stelle Schulbaufonds                                 |
| 2/240110+871100 | Kindergarten Neubau Markt Kapitaltransfers aus Gemeinde-Bedarfszuweisungsmittel       | 43.000,00   | von 1/240110-010000 | Kindergarten Neubau Markt Gebäude und Bauten                                    | 29.11.2022 GR 15.12.2022  |
| 2/240110+871100 | Kindergarten Neubau Markt Kapitaltransfers aus Gemeinde-Bedarfszuweisungsmittel       | 35.000,00   | von 1/240110-010000 | Kindergarten Neubau Markt Gebäude und Bauten                                    | 30.05.2022 Mehreinnahmen Schulbaufonds lt. Endabrechnung                |
| 2/240110+871100 | Kindergarten Neubau Markt Kapitaltransfers aus Gemeinde-Bedarfszuweisungsmittel       | 101.000,00  | von 2/240110+871000 | Kindergarten Neubau Markt Kapitaltransfers aus Gemeinde-Bedarfszuweisungsmittel | 30.05.2022 neue HH-Stelle Schulbaufonds                                 |
| 2/250000+810010 | Nachmittagsbetreuung VS Elternbeiträge Sommerbetreuung                                | 1.900,00    | von 1/250000-430000 | Nachmittagsbetreuung VS Mittagstisch  | 25.07.2022 Mittagstisch VS Ausgaben                                     |
| 2/250000+810020 | Nachmittagsbetreuung VS Beitrag Land Ferienbetreuung                                  | 31.000,00   | von 1/080000-752000 | Pensionen Beitr. An Gemeindeverband Pensionsfonds                               | 29.11.2022 GR 15.12.2022  |
| 2/250000+816000 | Nachmittagsbetreuung VS Personalkostenersatz Land Tirol                               | 12.200,00   | von 1/250000-510000 | Nachmittagsbetreuung VS Geldbezüge der Vertragsbediensteten der Verwaltung      | 29.11.2022 GR 15.12.2022  |

## 8. Sitzung des Gemeinderates am 15. Dezember 2022



Untermarktstraße 5 + 7, 6410 Teils

E-Mail: info@teils.gv.at  
Telefon: 0 52 62 / 69 61

### Nachweis über Budgetübertragungen Finanzierungsvorschlag

| HH-Stelle       | Bezeichnung   | Betrag    | HH-Stelle           | Bezeichnung des Übertragungskontos freigegeben ab                             | Begründung   |
|-----------------|---|-----------|---------------------|---|--|
| 2/25000+816000  | Nachmittagsbetreuung VS Personalkostensätze Land Tirol                        | 8.200,00  | von 1/259000-617000 | Jugendzentren Instandhaltung von Fahrzeugen                                   | 29.11.2022 GR 15.12.2022   |
| 2/250010+862100 | Nachmittagsbetreuung NMS Betriebsbeitrag der Gemeinden                        | 3.200,00  | von 1/390000-729000 | Kirchliche Angelegenheiten Kirchliche Angelegenheiten                         | 29.11.2022 GR 15.12.2022   |
| 2/250010+862100 | Nachmittagsbetreuung NMS Betriebsbeitrag der Gemeinden                        | 1.200,00  | von 1/390000-777003 | Kirchliche Angelegenheiten Ea. Zuw. Kirchl. Angelegenheiten                   | 29.11.2022 GR 15.12.2022   |
| 2/269000+816001 | Sportförderungen Kostensätze Turnhallen                                       | 3.100,00  | von 1/322000-757000 | Förderung der Musikpflege Förderung Musikkapelle                              | 29.11.2022 GR 15.12.2022   |
| 2/273000+861000 | Volksbüchereien Subvention von Land Tirol (Subventionsbeitrag)                | 1.400,00  | von 1/273000-619000 | Volksbüchereien Sonstige Instandhaltungen                                     | 29.11.2022 GR 15.12.2022   |
| 2/273000+861000 | Volksbüchereien Subvention von Land Tirol (Subventionsbeitrag)                | 1.700,00  | von 1/273000-700000 | Volksbüchereien Betriebskosten  | 29.11.2022 GR 15.12.2022   |
| 2/273000+867000 | Volksbüchereien Förderung Buchereiverband                                     | 3.000,00  | von 1/273000-457000 | Volksbüchereien Druckwerke, Bücher und Medienkauf                             | 29.11.2022 GR 15.12.2022   |
| 2/320200+810020 | Landesmusikschulen Beiträge Fremdgemeinden                                    | 3.500,00  | von 1/320200-752100 | Landesmusikschulen Betriebsbeitrag  | 29.11.2022 GR 15.12.2022   |
| 2/320200+862010 | Landesmusikschulen Personalkostensätze Gemeinden ab 2014 Steuern und Abgaben  | 53.500,00 | von 1/320200-751000 | Landesmusikschulen Personalkostensatz an das Land                             | 11.08.2022 Mehreinnahmen Gemeinden für LMS   |
| 2/320200+871100 | Landesmusikschulen Kapitaltransfers aus Gemeinde-Bedarfszuweisungsmittel      | 11.500,00 | von 1/742000-413000 | Produktionsförderung, Landwirtschaft Handelswaren                             | 29.11.2022 GR 15.12.2022   |
| 2/369000+816000 | Heimspflege Kostenbeiträge Dorrfest   | 16.800,00 | von 1/369000-757010 | Heimspflege Dorrfest inkl. GWT Leistungen                                     | 29.11.2022 GR 15.12.2022   |
| 2/411000+861100 | Maßnahmen der allgemeinen Sozialhilfe Zuwendung des Landes für Grundsicherung | -7.100,00 | auf 1/411000-751100 | Maßnahmen der allgemeinen Sozialhilfe hoheitliche Sozialhilfebeiträge an Land | 10.05.2022 Minderausgaben 1 4110 7511  |
| 2/429000+816000 | Seniorenbetreuung und Integration Kostenbeiträge                              | 1.000,00  | von 1/424000-757000 | Heimhilfe Förderung Sozial- und Familienhilfe und EKZ                         | 29.11.2022 GR 15.12.2022   |
| 2/519000+828100 | Gesundheitsdienst Rückersätze von Aufwendungen Covid                          | 36.900,00 | von 1/899050-050010 | Rathausaal Erweiterung und Umbau WC Anlage Rathauscafe                        | 10.05.2022 Mehreinnahmen Land Tirol Covid, wurde nicht veranschlagt - Bedeckung Erweiterung und Umbau WC Anlagen Rathauscafe |
| 2/519000+828100 | Gesundheitsdienst Rückersätze von Aufwendungen Covid                          | 15.000,00 | von 1/899050-050010 | Rathausaal Erweiterung und Umbau WC Anlage Rathauscafe                        | 30.05.2022 Übertragung für Mehreinnahmen Impfkation 2021 - Verwendung für Umbau Rathauscafe 1 89905 05001                    |
| 2/519000+828100 | Gesundheitsdienst Rückersätze von Aufwendungen Covid                          | 12.500,00 | von 1/269000-757000 | Sportförderungen Allg. Sportford., Subventionen, Preise                       | 29.11.2022 GR 15.12.2022   |



Untermarktstraße 5 + 7, 6410 Teils

E-Mail: info@teils.gv.at  
Telefon: 0 52 62 / 69 61

### Nachweis über Budgetübertragungen Finanzierungsvorschlag

| HH-Stelle       | Bezeichnung   | Betrag    | HH-Stelle           | Bezeichnung des Übertragungskontos freigegeben ab                         | Begründung               |
|-----------------|---|-----------|---------------------|---|--------------------------|
| 2/519000+828100 | Gesundheitsdienst Rückersätze von Aufwendungen Covid                              | 2.300,00  | von 1/325000-729901 | Festspiele und Fasnacht Ea. Fasnacht                                      | 29.11.2022 GR 15.12.2022 |
| 2/519000+860000 | Gesundheitsdienst Transfers von Bund, Bundesfonds und Bundeskammern               | 3.500,00  | von 1/381000-777000 | Maßnahmen der Kulturpflege Ea. Zuwendung F. Kulturelle Angelegenheiten    | 29.11.2022 GR 15.12.2022 |
| 2/519000+860000 | Gesundheitsdienst Transfers von Bund, Bundesfonds und Bundeskammern               | 20.000,00 | von 1/381000-757001 | Maßnahmen der Kulturpflege Subvention kulturelle Angelegenheiten          | 29.11.2022 GR 15.12.2022 |
| 2/519000+860000 | Gesundheitsdienst Transfers von Bund, Bundesfonds und Bundeskammern               | 5.100,00  | von 1/381000-729000 | Maßnahmen der Kulturpflege Repräsentationen Kultur                        | 29.11.2022 GR 15.12.2022 |
| 2/519000+860000 | Gesundheitsdienst Transfers von Bund, Bundesfonds und Bundeskammern               | 1.500,00  | von 1/369000-757000 | Heimspflege Zuwendung Schützen- U. Trichtervereine                        | 29.11.2022 GR 15.12.2022 |
| 2/519000+860000 | Gesundheitsdienst Transfers von Bund, Bundesfonds und Bundeskammern               | 4.000,00  | von 1/369000-757010 | Heimspflege Dorrfest inkl. GWT Leistungen                                 | 29.11.2022 GR 15.12.2022 |
| 2/519000+860000 | Gesundheitsdienst Transfers von Bund, Bundesfonds und Bundeskammern               | 7.000,00  | von 1/361000-510000 | Gemeindechronik Geldbezüge der Vertragsbediensteten der Verwaltung        | 29.11.2022 GR 15.12.2022 |
| 2/519000+860000 | Gesundheitsdienst Transfers von Bund, Bundesfonds und Bundeskammern               | 6.500,00  | von 1/010000-670000 | Zentralamt und Bürgerservice Versicherungen                               | 29.11.2022 GR 15.12.2022 |
| 2/519000+860000 | Gesundheitsdienst Transfers von Bund, Bundesfonds und Bundeskammern               | 4.500,00  | von 1/164000-619100 | Förderung der Brandbekämpfung und Brandverhütung Instandhaltung Hydranten | 29.11.2022 GR 15.12.2022 |
| 2/519000+860000 | Gesundheitsdienst Transfers von Bund, Bundesfonds und Bundeskammern               | 6.000,00  | von 1/164000-619100 | Förderung der Brandbekämpfung und Brandverhütung Instandhaltung Hydranten | 29.11.2022 GR 15.12.2022 |
| 2/519000+860000 | Gesundheitsdienst Transfers von Bund, Bundesfonds und Bundeskammern               | 4.500,00  | von 1/163000-617000 | Freiwillige Feuerwehren Instandhaltung Fahrzeuge                          | 29.11.2022 GR 15.12.2022 |
| 2/519000+860000 | Gesundheitsdienst Transfers von Bund, Bundesfonds und Bundeskammern               | 56.000,00 | von 1/080000-752000 | Pensionen Beitr. An Gemeindeverband Pensionsfonds                         | 29.11.2022 GR 15.12.2022 |
| 2/519000+860000 | Gesundheitsdienst Transfers von Bund, Bundesfonds und Bundeskammern               | 4.000,00  | von 1/240000-757001 | Kindergärten Zuschüsse an Schumpfermudl                                   | 29.11.2022 GR 15.12.2022 |
| 2/549000+828100 | Sonstige Gesundheitsdienste Rückersatz Land Tirol - Impfungen 80+ und Impfstraßen | 20.300,00 | von 1/549000-729010 | Sonstige Gesundheitsdienste Impfzentrum Dezember 2021                     | 29.11.2022 GR 15.12.2022 |
| 2/549000+828900 | Sonstige Gesundheitsdienste Personalkostensätze Corona                            | 12.000,00 | von 1/420000-752000 | Altenheime Investitionskostenbeiträge Altenwohnheime                      | 29.11.2022 GR 15.12.2022 |
| 2/612000+816200 | Gemeindestraßen Kost.Ers. Straßen   | 4.000,00  | von 1/814000-452000 | Straßenreinigung Treibstoffe  | 29.11.2022 GR 15.12.2022 |

## 8. Sitzung des Gemeinderates am 15. Dezember 2022



Untermarktstraße 5 + 7, 6410 Telfs

E-Mail: info@telfs.gv.at  
Telefon: 0 52 62 / 69 61

### Nachweis über Budgetübertragungen Finanzierungsvoranschlag

| HH-Stelle       | Bezeichnung  | Betrag    | HH-Stelle           | Bezeichnung des Übertragungskontos freigegeben ab                    | Begründung   |
|-----------------|--|-----------|---------------------|--|--|
| 2/839000+811000 | Parkraumbewirtschaftung Kurzparkzonegebühren                     | 9.200,00  | von 1/839000-700000 | Parkraumbewirtschaftung Miete Parkplatz Untermarktstraße             | 29.11.2022 GR 15.12.2022                                     |
| 2/839000+811000 | Parkraumbewirtschaftung Kurzparkzonegebühren                     | 1.600,00  | von 1/839000-459000 | Parkraumbewirtschaftung Verbrauchsgüter                              | 29.11.2022 GR 15.12.2022                                     |
| 2/839000+811000 | Parkraumbewirtschaftung Kurzparkzonegebühren                     | 1.900,00  | von 1/839000-616000 | Parkraumbewirtschaftung Instandhaltung Automaten                     | 29.11.2022 GR 15.12.2022                                     |
| 2/839000+811000 | Parkraumbewirtschaftung Kurzparkzonegebühren                     | 2.000,00  | von 1/612000-600000 | Gemeindestraßen Stromkosten Radargeräte                              | 29.11.2022 GR 15.12.2022                                     |
| 2/839000+811000 | Parkraumbewirtschaftung Kurzparkzonegebühren                     | 20.800,00 | von 1/612000-616000 | Gemeindestraßen Wartungen und Instandhaltungen Radargeräte           | 29.11.2022 GR 15.12.2022                                     |
| 2/839000+811000 | Parkraumbewirtschaftung Kurzparkzonegebühren                     | 25.000,00 | von 1/265000-757000 | Tennisplätze Zuwendung Tennisanlage Birkenberge                      | 13.09.2022 lt. GV vom 17.02.2022 LED Umstellung Birkenberg   |
| 2/840000+811100 | Grundbesitz Pacht- und Anerkennungsgebühren                      | 10.300,00 | von 1/852000-728009 | Betriebe der Müllbeseitigung Baum/Strauch und Grasschnitt Entsorgung | 29.11.2022 GR 15.12.2022                                     |
| 2/840000+811100 | Grundbesitz Pacht- und Anerkennungsgebühren                      | 10.000,00 | von 1/852000-729002 | Betriebe der Müllbeseitigung Sonstige Ausgaben Miete LKW             | 29.11.2022 GR 15.12.2022                                     |
| 2/840000+811300 | Grundbesitz Pacht Schottergrube                                  | 14.000,00 | von 1/852000-729002 | Betriebe der Müllbeseitigung Sonstige Ausgaben Miete LKW             | 29.11.2022 GR 15.12.2022                                     |
| 2/852000+300000 | Betriebe der Müllbeseitigung Zuschuss Bund für PV Anlage         | 2.000,00  | von 1/852000-042000 | Betriebe der Müllbeseitigung Amtsausstattung                         | 05.07.2022 Mehreinnahmen PV Anlage für Umbau Schrankenanlage |
| 2/852000+808000 | Betriebe der Müllbeseitigung Veräußerung von Altmaterial Schrott | 5.000,00  | von 1/852000-510000 | Betriebe der Müllbeseitigung Geldbezüge der Bediensteten Nach Vbg.   | 29.11.2022 GR 15.12.2022                                     |
| 2/852000+808000 | Betriebe der Müllbeseitigung Veräußerung von Altmaterial Schrott | 2.000,00  | von 1/852000-728009 | Betriebe der Müllbeseitigung Baum/Strauch und Grasschnitt Entsorgung | 29.11.2022 GR 15.12.2022                                     |
| 2/852000+816101 | Betriebe der Müllbeseitigung Rückersatz Atm                      | 1.400,00  | von 1/852000-618000 | Betriebe der Müllbeseitigung Instandh. Geräte,Werkzeuge,Sonst.Ein    | 29.11.2022 GR 15.12.2022                                     |
| 2/852000+816101 | Betriebe der Müllbeseitigung Rückersatz Atm                      | 6.200,00  | von 1/852000-617000 | Betriebe der Müllbeseitigung Instandhaltung Fahrzeuge                | 29.11.2022 GR 15.12.2022                                     |
| 2/852000+816101 | Betriebe der Müllbeseitigung Rückersatz Atm                      | 2.700,00  | von 1/852000-614000 | Betriebe der Müllbeseitigung Instandhaltung Gebäude, Sonst.Anlagen   | 29.11.2022 GR 15.12.2022                                     |
| 2/852000+816101 | Betriebe der Müllbeseitigung Rückersatz Atm                      | 2.100,00  | von 1/852000-729002 | Betriebe der Müllbeseitigung Sonstige Ausgaben Miete LKW             | 29.11.2022 GR 15.12.2022                                     |
| 2/852000+816101 | Betriebe der Müllbeseitigung Rückersatz Atm                      | 11.000,00 | von 1/852000-452000 | Betriebe der Müllbeseitigung Treibstoffe                             | 29.11.2022 GR 15.12.2022                                     |



Untermarktstraße 5 + 7, 6410 Telfs

E-Mail: info@telfs.gv.at  
Telefon: 0 52 62 / 69 61

### Nachweis über Budgetübertragungen Finanzierungsvoranschlag

| HH-Stelle       | Bezeichnung  | Betrag     | HH-Stelle           | Bezeichnung des Übertragungskontos freigegeben ab  | Begründung  |
|-----------------|--|------------|---------------------|--|---|
| 2/852000+816101 | Betriebe der Müllbeseitigung Rückersatz Atm  | 7.300,00   | von 1/852000-050000 | Betriebe der Müllbeseitigung Fertigstellung AWZ (EK, Gehsteig und Anschlussgebühren)               | 29.11.2022 GR 15.12.2022  |
| 2/852000+816101 | Betriebe der Müllbeseitigung Rückersatz Atm  | 17.000,00  | von 1/852000-510000 | Betriebe der Müllbeseitigung Geldbezüge der Bediensteten Nach Vbg.                                 | 29.11.2022 GR 15.12.2022  |
| 2/852000+852100 | Betriebe der Müllbeseitigung Müllgebühren Fremde   | 9.200,00   | von 1/852000-728004 | Betriebe der Müllbeseitigung Baureste  | 29.11.2022 GR 15.12.2022  |
| 2/852000+852100 | Betriebe der Müllbeseitigung Müllgebühren Fremde   | 2.600,00   | von 1/852000-728008 | Betriebe der Müllbeseitigung Software Gebühren   | 29.11.2022 GR 15.12.2022  |
| 2/866000+829000 | Forstgüter - Waldbesitz Schadensvergütungen  | 8.100,00   | von 1/866000-617000 | Forstgüter - Waldbesitz Instandhaltung von Fahrzeugen  | 25.07.2022 Ersatz von Versicherung - Schadensfälle Forst PKW Weiß |
| 2/899000+300000 | Rathausaal Sportzentrum und Ortsmarketing Kapitaltransfers von Bund, Bundesfonds und Bundeskammern | -64.800,00 | auf 2/899000+871100 | Rathausaal Sportzentrum und Ortsmarketing Kapitaltransfers aus Gemeinde-Bedarfszuweisungsmittel    | 14.09.2022 Übertragung auf HH-Stelle 2 8990 8711                  |
| 2/899000+871100 | Rathausaal Sportzentrum und Ortsmarketing Kapitaltransfers aus Gemeinde-Bedarfszuweisungsmittel    | 64.800,00  | von 2/899000+300000 | Rathausaal Sportzentrum und Ortsmarketing Kapitaltransfers von Bund, Bundesfonds und Bundeskammern | 14.09.2022 Übertragung auf HH-Stelle 2 8990 8711                  |
| 2/899010+810010 | Tennis Squash Kletterzentrum Erlöse Boxmiete Squash  | 2.600,00   | von 1/899010-454000 | Tennis Squash Kletterzentrum Reinigungsmittel  | 29.11.2022 GR 15.12.2022  |
| 2/899010+811010 | Tennis Squash Kletterzentrum Mietzins Kletterzentrum   | 1.400,00   | von 1/899020-042000 | Turnhallen Kegelbahn und Gastro Amtsausstattung  | 29.11.2022 GR 15.12.2022  |
| 2/899020+810000 | Turnhallen Kegelbahn und Gastro Erlöse Vermietung und Leistungen Tennisplätze                      | 8.800,00   | von 1/815000-452000 | Park- und Gartenanlagen, Kinderspielflächen Treibstoffe  | 29.11.2022 GR 15.12.2022  |
| 2/899040+811020 | Tiefgaragen Einn. aus Vermietung TG Rathausaal   | 2.000,00   | von 1/899020-618000 | Turnhallen Kegelbahn und Gastro Instandhaltung von sonstigen Anlagen Wartungen                     | 29.11.2022 GR 15.12.2022  |
| 2/899050+811070 | Rathausaal Erlöse Gastro und ...   | 5.900,00   | von 1/899040-614000 | Tiefgaragen Instandhaltung von Gebäuden  | 29.11.2022 GR 15.12.2022  |
| 2/899050+828001 | Rathausaal Verkauf Inventar Rathauscafe  | 7.000,00   | von 1/899050-650000 | Rathausaal Schuldzinsen  | 29.11.2022 GR 15.12.2022  |
| 2/899050+828001 | Rathausaal Verkauf Inventar Rathauscafe  | 2.300,00   | von 1/899050-050010 | Rathausaal Erweiterung und Umbau WC Anlage Rathauscafe   | 29.11.2022 GR 15.12.2022  |
| 2/899050+829000 | Rathausaal Sonstige Erträge  | 5.000,00   | von 1/899050-728002 | Rathausaal Entgeltete Technik Hosch  | 29.11.2022 GR 15.12.2022  |
| 2/899050+829000 | Rathausaal Sonstige Erträge  | 2.800,00   | von 1/899050-728020 | Rathausaal Entgelte für Verkauf O-Tickets  | 29.11.2022 GR 15.12.2022  |

## 8. Sitzung des Gemeinderates am 15. Dezember 2022

### Nachweis über Budgetübertragungen Finanzierungsvoranschlag

| HH-Stelle       | Bezeichnung  | Betrag    | HH-Stelle           | Bezeichnung des Übertragungskontos  | freigegeben ab | Begründung                                     |
|-----------------|--|-----------|---------------------|---|----------------|--|
| 2/899050+829000 | Rathausaal Sonstige Erträge                        | 4.000,00  | von 1/899050-729040 | Rathausaal Security   | 29.11.2022     | GR 15.12.2022                                  |
| 2/899050+829000 | Rathausaal Sonstige Erträge                        | 10.000,00 | von 1/899060-729000 | Ortsmarketing und Wirtschaft<br>Veranstaltungsaufwand Events und Märkte (Arge)  | 29.11.2022     | GR 15.12.2022                                  |
| 2/899050+829000 | Rathausaal Sonstige Erträge                        | 5.000,00  | von 1/899060-729001 | Ortsmarketing und Wirtschaft<br>Aufwand Marketingmaßnahmen und Kampagnen (Arge) | 29.11.2022     | GR 15.12.2022                                  |
| 2/899050+829000 | Rathausaal Sonstige Erträge                        | 2.400,00  | von 1/899050-729060 | Rathausaal Veranstaltungsaufwand<br>Eigenveranstaltungen                        | 29.11.2022     | GR 15.12.2022                                  |
| 2/900000+828000 | Finanzverwaltung Rückers. Finanzamt und TGKK       | 11.600,00 | von 1/866000-729900 | Forstgüter - Waldbesitz<br>Katastrophenschäden Unwetter                         | 29.11.2022     | GR 15.12.2022                                  |
| 2/920000+831000 | Ausschließliche Gemeindeabgaben Grundsteuer B      | 3.000,00  | von 1/361000-729000 | Gemeindechronik Gemeindechronik   | 18.10.2022     |  |
| 2/920000+831000 | Ausschließliche Gemeindeabgaben Grundsteuer B      | 1.100,00  | von 1/361000-729000 | Gemeindechronik Gemeindechronik   | 18.10.2022     |  |
| 2/920000+831000 | Ausschließliche Gemeindeabgaben Kommunalsteuer Neu | 31.500,00 | von 1/866000-611000 | Forstgüter - Waldbesitz<br>Instandhaltung Forst- und Waldwege                   | 29.11.2022     | GR 15.12.2022                                  |
| 2/920000+833000 | Ausschließliche Gemeindeabgaben Kommunalsteuer Neu | 22.900,00 | von 1/220000-751100 | Berufsbildende Pflichtschulen<br>Betriebsbeiträge An                            | 29.11.2022     | GR 15.12.2022                                  |
| 2/920000+833000 | Ausschließliche Gemeindeabgaben Kommunalsteuer Neu | 10.000,00 | von 1/866000-611000 | Forstgüter - Waldbesitz<br>Instandhaltung Forst- und Waldwege                   | 25.07.2022     | für Instandhaltungen Wegbau Forst              |
| 2/920000+833000 | Ausschließliche Gemeindeabgaben Kommunalsteuer Neu | 8.600,00  | von 1/163000-040000 | Freiwillige Feuerwehren<br>Fahrzeug Drehleiter Service                          | 25.07.2022     | Mehrausgaben Fahrzeug Feuerwehr Mösern         |
| 2/920000+833000 | Ausschließliche Gemeindeabgaben Kommunalsteuer Neu | 10.000,00 | von 1/269000-757000 | Sportförderungen<br>Allg.Sportförd.:Subventionen,Preise                         | 25.07.2022     | Mehrausgaben Sportförderungen lt. Beschlüsse   |
| 2/920000+833000 | Ausschließliche Gemeindeabgaben Kommunalsteuer Neu | 10.000,00 | von 1/000000-723000 | Gemeindevertreter<br>Repräsentationsausgaben                                    | 25.07.2022     | Mehrausgaben Repräsentationsausgaben           |
| 2/920000+833000 | Ausschließliche Gemeindeabgaben Kommunalsteuer Neu | 15.300,00 | von 1/029000-614900 | Amtsgebäude<br>Brandschutzmaßnahmen   | 25.07.2022     | Mehrausgaben Brandschutz aufgrund Feuerbeschau |
| 2/920000+833000 | Ausschließliche Gemeindeabgaben Kommunalsteuer Neu | 10.000,00 | von 1/010000-640000 | Zentralamt und Bürgerservice<br>Rechtskosten                                    | 25.07.2022     | Mehrausgaben Rechtskosten Verwaltung           |
| 2/920000+837000 | Ausschließliche Gemeindeabgaben Vergnügungssteuer  | 18.100,00 | von 1/000000-723000 | Gemeindevertreter<br>Repräsentationsausgaben                                    | 29.11.2022     | GR 15.12.2022                                  |

### Nachweis über Budgetübertragungen Finanzierungsvoranschlag

| HH-Stelle       | Bezeichnung  | Betrag     | HH-Stelle           | Bezeichnung des Übertragungskontos   | freigegeben ab | Begründung                       |
|-----------------|--|------------|---------------------|--|----------------|----------------------------------|
| 2/925000+859100 | Ertragsanteile an gemein- schaftlichen Bundesabgaben Ertragsanteile nach Kopfquote | 15.700,00  | von 1/815000-618900 | Park- und Gartenanlagen,<br>Kinderspielplätze Einmalige<br>Instandhaltungen                      | 29.11.2022     | GR 15.12.2022                    |
| 2/925000+859100 | Ertragsanteile an gemein- schaftlichen Bundesabgaben Ertragsanteile nach Kopfquote | 6.600,00   | von 1/840000-640000 | Grundbesitz<br>Rechtskosten für Grundablösen   | 29.11.2022     | GR 15.12.2022                    |
| 2/925000+859100 | Ertragsanteile an gemein- schaftlichen Bundesabgaben Ertragsanteile nach Kopfquote | 14.700,00  | von 1/840000-001000 | Grundbesitz<br>Unbebaute Grundstücke (landwirtschaftlich)  | 29.11.2022     | GR 15.12.2022                    |
| 2/925000+859100 | Ertragsanteile an gemein- schaftlichen Bundesabgaben Ertragsanteile nach Kopfquote | 2.000,00   | von 1/846020-650000 | Geschäftsgebäude<br>Physiotherapie Zinsen  | 29.11.2022     | GR 15.12.2022                    |
| 2/925000+859100 | Ertragsanteile an gemein- schaftlichen Bundesabgaben Ertragsanteile nach Kopfquote | 1.700,00   | von 1/816010-050010 | LED Projekt Leonardo<br>LED Lampen Leonardo  | 29.11.2022     | GR 15.12.2022                    |
| 2/925000+859100 | Ertragsanteile an gemein- schaftlichen Bundesabgaben Ertragsanteile nach Kopfquote | 12.800,00  | von 1/815000-619000 | Park- und Gartenanlagen,<br>Kinderspielplätze Instandhaltung<br>Kinderspielplätze                | 29.11.2022     | GR 15.12.2022                    |
| 2/925000+859100 | Ertragsanteile an gemein- schaftlichen Bundesabgaben Ertragsanteile nach Kopfquote | 10.000,00  | von 1/815000-610000 | Park- und Gartenanlagen,<br>Kinderspielplätze Instandhaltung,<br>Parkanlagen                     | 29.11.2022     | GR 15.12.2022                    |
| 2/925000+859100 | Ertragsanteile an gemein- schaftlichen Bundesabgaben Ertragsanteile nach Kopfquote | 7.800,00   | von 1/820000-759000 | Wirtschaftshöfe GWT<br>Transfers an Unternehmungen, (Eigenbetriebe) ohne<br>Rechtspersönlichkeit | 29.11.2022     | GR 15.12.2022                    |
| 2/925000+859100 | Ertragsanteile an gemein- schaftlichen Bundesabgaben Ertragsanteile nach Kopfquote | 113.800,00 | von 1/325000-775000 | Festspiele und Fasnacht<br>Kapitaltransfers an TVSS einmalig                                     | 29.11.2022     | GR 01.07.2022                    |
| 2/925000+859100 | Ertragsanteile an gemein- schaftlichen Bundesabgaben Ertragsanteile nach Kopfquote | 116.800,00 | von 1/930000-751000 | Landesumlage Landesumlage  | 29.11.2022     | GR 15.12.2022                    |
| 2/925000+859100 | Ertragsanteile an gemein- schaftlichen Bundesabgaben Ertragsanteile nach Kopfquote | 138.000,00 | von 1/840000-000000 | Grundbesitz<br>Ea. für Grund- und Hausablösen  | 29.11.2022     | Rückkauf Pfennibachl             |
| 2/925000+859100 | Ertragsanteile an gemein- schaftlichen Bundesabgaben Ertragsanteile nach Kopfquote | 100.000,00 | von 1/866000-001000 | Forstgüter - Waldbesitz<br>Ankauf Eigenwald  | 29.11.2022     | Kauf Eigenwald Raika             |
| 2/925000+859100 | Ertragsanteile an gemein- schaftlichen Bundesabgaben Ertragsanteile nach Kopfquote | 230.000,00 | von 1/846000-010000 | Wohn- und Geschäftsgebäude<br>Ankauf Geschäftslokal EGOT   | 29.11.2022     | Kauf Geschäftslokal Egot - Raika |

## 8. Sitzung des Gemeinderates am 15. Dezember 2022

 Untermarktstraße 5 + 7, 6410 TelfsE-Mail: info@telfs.gv.at  
Telefon: 0 52 62 / 69 61

**Nachweis über Budgetübertragungen Finanzierungsvorschlag**

| HH-Stelle       | Bezeichnung  | Betrag     | HH-Stelle           | Bezeichnung des Übertragungskontos freigegeben ab                                 | Begründung   |
|-----------------|--|------------|---------------------|---|--|
| 2/925000+859100 | Ertragsanteile an gemein- schaftlichen Bundesabgaben Ertragsanteile nach Kopfquote                   | 274.200,00 | von 1/612000-002000 | Gemeindestraßen Div. Straßenerweiterungen und größere Instandhaltungen            | 04.08.2022 diverse Asphaltierungen lt. GR vom 01.07.2022       |
| 2/925000+859100 | Ertragsanteile an gemein- schaftlichen Bundesabgaben Ertragsanteile nach Kopfquote                   | 70.000,00  | von 1/789000-777002 | Förderung Handel, Gewerbe Wirtschaftsförderungen Corona und Gastgartenförderungen | 04.08.2022 Wirtschaftsförderung Liebherr lt. GR vom 01.07.2022 |
| 2/925000+859100 | Ertragsanteile an gemein- schaftlichen Bundesabgaben Ertragsanteile nach Kopfquote                   | 13.600,00  | von 1/631000-729900 | Konkurrenzwässer Katastrophenschäden Unwetter                                     | 29.11.2022 GR 15.12.2022                                       |
| 2/925000+859800 | Ertragsanteile an gemein- schaftlichen Bundesabgaben Ausgleich Vorausanteil gem § 12 Abs. 6 FAG 2017 | 3.000,00   | von 1/259000-617000 | Jugendzentren Instandhaltung von Fahrzeugen                                       | 25.07.2022 Instandhaltung Jugendbus                            |
| 2/925000+859800 | Ertragsanteile an gemein- schaftlichen Bundesabgaben Ausgleich Vorausanteil gem § 12 Abs. 6 FAG 2017 | 3.000,00   | von 1/215000-729000 | Allgemeinbildende höhere Schulen Benützung Badeanlage Borg und Hasch              | 25.07.2022 Mehrausgaben Benützung Badeanlage                   |
| 2/925000+859800 | Ertragsanteile an gemein- schaftlichen Bundesabgaben Ausgleich Vorausanteil gem § 12 Abs. 6 FAG 2017 | 2.000,00   | von 1/312000-042000 | Förderungen der bildenden Künste Ea. Bilderkäufe                                  | 25.07.2022 für Bilderkäufe lt. GV Beschluss                    |
| 2/925000+859800 | Ertragsanteile an gemein- schaftlichen Bundesabgaben Ausgleich Vorausanteil gem § 12 Abs. 6 FAG 2017 | 2.000,00   | von 1/360000-042000 | Heimathäuser und Villa Schindler Betriebsausstattung Noaflhaus                    | 25.07.2022 Betriebsausstattung Noaflhaus                       |
| 2/925000+859800 | Ertragsanteile an gemein- schaftlichen Bundesabgaben Ausgleich Vorausanteil gem § 12 Abs. 6 FAG 2017 | 2.000,00   | von 1/742000-757010 | Produktionsförderung, Landwirtschaft Subventionen                                 | 25.07.2022 Subvention Bäurinnentag lt. GV Beschluss            |
| 2/925000+859800 | Ertragsanteile an gemein- schaftlichen Bundesabgaben Ausgleich Vorausanteil gem § 12 Abs. 6 FAG 2017 | 35.000,00  | von 1/016000-616002 | Elektronische Datenverarbeitung Wartung Software                                  | 25.07.2022 Mehrausgaben Wartungen Software 2022                |
| 2/925000+859800 | Ertragsanteile an gemein- schaftlichen Bundesabgaben Ausgleich Vorausanteil gem § 12 Abs. 6 FAG 2017 | 6.000,00   | von 1/742000-413000 | Produktionsförderung, Landwirtschaft Handelswaren                                 | 25.07.2022 für Hundesackerln - Gassi                           |
| 2/925000+859800 | Ertragsanteile an gemein- schaftlichen Bundesabgaben Ausgleich Vorausanteil gem § 12 Abs. 6 FAG 2017 | 8.500,00   | von 1/815000-617000 | Park- und Gartenanlagen, Kinderspielplätze Instandhaltung von Fahrzeugen          | 29.11.2022 GR 15.12.2022                                       |
| 2/925000+859800 | Ertragsanteile an gemein- schaftlichen Bundesabgaben Ausgleich Vorausanteil gem § 12 Abs. 6 FAG 2017 | 1.500,00   | von 1/950000-650001 | Aufgenommene Darlehen und Schuldendienst Verwahrentgelte                          | 25.07.2022 für Verwahrentgelte                                 |
| 2/925000+859800 | Ertragsanteile an gemein- schaftlichen Bundesabgaben Ausgleich Vorausanteil gem § 12 Abs. 6 FAG 2017 | 3.500,00   | von 1/817000-614000 | Friedhöfe Instandhaltung Gebäude  | 25.07.2022 Instandhaltung WC-Anlage Friedhof St. Georgen       |

 Untermarktstraße 5 + 7, 6410 TelfsE-Mail: info@telfs.gv.at  
Telefon: 0 52 62 / 69 61

**Nachweis über Budgetübertragungen Finanzierungsvorschlag**

| HH-Stelle       | Bezeichnung  | Betrag     | HH-Stelle           | Bezeichnung des Übertragungskontos freigegeben ab         | Begründung  |
|-----------------|--|------------|---------------------|---|---|
| 2/925000+859800 | Ertragsanteile an gemein- schaftlichen Bundesabgaben Ausgleich Vorausanteil gem § 12 Abs. 6 FAG 2017 | 6.300,00   | von 1/612000-413000 | Gemeindestraßen Straßenbezeichnungen-U.Hausnummernt       | 25.07.2022 Mehrausgaben bei Straßenbezeichnungen Mosem -dringend Notwendige Maßnahmen                               |
| 2/925000+859800 | Ertragsanteile an gemein- schaftlichen Bundesabgaben Ausgleich Vorausanteil gem § 12 Abs. 6 FAG 2017 | 5.000,00   | von 1/817000-042000 | Friedhöfe Ea. Betriebsausstattung                         | 25.07.2022 Digitalisierung Friedhöfe  |
| 2/925000+859800 | Ertragsanteile an gemein- schaftlichen Bundesabgaben Ausgleich Vorausanteil gem § 12 Abs. 6 FAG 2017 | 3.000,00   | von 1/852000-050003 | Betriebe der Müllbeseitigung Ea. Sammelstellen            | 13.07.2022 lt. GV vom 01.07.2022  |
| 2/925000+859800 | Ertragsanteile an gemein- schaftlichen Bundesabgaben Ausgleich Vorausanteil gem § 12 Abs. 6 FAG 2017 | 19.000,00  | von 1/852000-050003 | Betriebe der Müllbeseitigung Ea. Sammelstellen            | 07.06.2022 4 Sammelstellen (Preiserhöhung) zuzüglich Technik pro SS € 1.500,00 und Strom Pauschale Verlegungskosten |
| 2/925000+859800 | Ertragsanteile an gemein- schaftlichen Bundesabgaben Ausgleich Vorausanteil gem § 12 Abs. 6 FAG 2017 | 4.300,00   | von 1/016000-070000 | Elektronische Datenverarbeitung Softwarekauf              | 31.05.2022 Mehrausgaben Software - Lizenzen   |
| 2/925000+859800 | Ertragsanteile an gemein- schaftlichen Bundesabgaben Ausgleich Vorausanteil gem § 12 Abs. 6 FAG 2017 | 5.000,00   | von 1/016000-042001 | Elektronische Datenverarbeitung Ea. Hardwarenachrüstung   | 31.05.2022 Mehrausgaben Hardwarenachrüstung neue Arbeitsplätze  |
| 2/925000+859800 | Ertragsanteile an gemein- schaftlichen Bundesabgaben Ausgleich Vorausanteil gem § 12 Abs. 6 FAG 2017 | 5.900,00   | von 1/840000-001100 | Grundbesitz Grunderwerbsteuer landwirtschaftliche Flächen | 30.05.2022 Bedeckung durch Mehreinnahmen Vorausanteil Mehrausgaben Grunderwerbsteuer landwirtschaftliche Gründe     |
| 2/925000+859800 | Ertragsanteile an gemein- schaftlichen Bundesabgaben Ausgleich Vorausanteil gem § 12 Abs. 6 FAG 2017 | 22.400,00  | von 1/842000-070000 | Waldbesitz Gemeindefeld Ea. Holz- U. Streubezugsablösen   | 30.05.2022 Bedeckung Mehrausgaben Kauf Holz- und Streubezugsrechte durch Mehreinnahmen Vorausanteil 2 9250 8598     |
| 2/925000+859800 | Ertragsanteile an gemein- schaftlichen Bundesabgaben Ausgleich Vorausanteil gem § 12 Abs. 6 FAG 2017 | -54.000,00 | auf 1/080000-752000 | Pensionen Beitr. An Gemeindeverband Pensionfonds          | 12.05.2022 Mehreinnahmen bei Ausgleichzahlung AEA   |
| 2/925000+859800 | Ertragsanteile an gemein- schaftlichen Bundesabgaben Ausgleich Vorausanteil gem § 12 Abs. 6 FAG 2017 | 4.000,00   | von 1/866000-617000 | Forstgüter - Waldbesitz Instandhaltung von Fahrzeugen     | 25.07.2022 Instandhaltungen KFZ Forst   |
| 2/940000+861100 | Bedarfszuweisungen Landesintern Finkraftausgleich § 12   | 8.900,00   | von 1/899010-614000 | Tennis Squash Kletterzentrum Instandhaltung von Gebäuden  | 29.11.2022 GR 15.12.2022  |
| 2/940000+861100 | Bedarfszuweisungen Landesintern Finkraftausgleich § 12   | 11.200,00  | von 1/899010-459000 | Tennis Squash Kletterzentrum Sonstige Verbrauchsgüter     | 29.11.2022 GR 15.12.2022  |

 Untermarktstraße 5 + 7, 6410 TelfsE-Mail: info@telfs.gv.at  
Telefon: 0 52 62 / 69 61

**Nachweis über Budgetübertragungen Finanzierungsvorschlag**

| HH-Stelle       | Bezeichnung   | Betrag   | HH-Stelle           | Bezeichnung des Übertragungskontos freigegeben ab                         | Begründung   |
|-----------------|---|----------|---------------------|---|--|
| 2/946000+861000 | Zuschüsse nach landesgesetzlichen Bestimmungen Finanzausgleich Neu und Sonderfinanzzuschuss Covid19 | 4.000,00 | von 1/164000-619100 | Förderung der Brandbekämpfung und Brandverhütung Instandhaltung Hydranten | 31.05.2022 Mehreinnahmen Finanzausgleich Neu 2 9460 8610 |

Die Finanzverwaltung ersucht um Genehmigung der Überschreitung 2022:

| HH-Stelle   | Bezeichnung                                   | Überschreitungs-<br>betrag | Begründung  |
|-------------|---|----------------------------|---|
| 1 0100 7291 | Wahlkosten                                    | € 16.222,11                | vorgezogene Landtagswahl                                      |
| 1 8660 6110 | Forstinstandhaltungen, Forst- und Waldwegebau | € 24.125,28                | dringend notwendige Maßnahmen, Naturkatastrophen Wegerhaltung |

***Der Gemeinderat beschließt einstimmig, die Voranschlagsübertragungen von Jänner bis November 2022 sowie die Überschreitungen zu genehmigen.***

### **3 Anträge und Berichte des Bürgermeisters**

#### **3.1 Genehmigung Zuführung an zweckgebundene Rücklage und Entnahme der Rücklage für Pflege im Jahr 2023**

Vor einigen Jahren wurde ein Sparbuch bei der Raika Telfs für zweckgebundene Rücklagen angelegt.

Die Finanzverwaltung ersucht um Genehmigung der Zuführung an zweckgebundenen Rücklagen 2022

- Rücklage Fasnacht € 20.000,00
- Rücklage Bestandzins Agrar Puitwang Areal WSST inkl. Indexanpassung € 6.227,28
- Rücklage Pflege € 200.000,00

Nachdem die zweckgebundene Rücklage für die Pflege im Jahr 2023 vom Gemeindeverband Altenwohnheim Telfs für die anstehenden Investitionen (Neubau) und vorzeitiger Schuldentilgung benötigt wird, soll eine Rücklage in Höhe von € 238.352,50 (50 % von € 476.705,10) entnommen und an den Gemeindeverband Altenwohnheim Telfs überwiesen werden.

***Der Gemeinderat beschließt einstimmig, die zweckgebundenen Rücklagenzuführungen (Sparbuch Nr. AT51 3633 6000 3017 1839) für die Fasnacht € 20.000,00, Bestandzins Agrar Puitwang € 6.227,28 und für die Pflege € 200.000,00 zu genehmigen.***

***Der Gemeinderat beschließt einstimmig die Entnahme der zweckgebundenen Rücklage für die Pflege (Sparbuch Nr. AT51 3633 6000 3017 1839) in Höhe von € 238.352,50. Diese wird an den Gemeindeverband Altenwohnheim Telfs als Eigenmitteleinbringung zur vorzeitigen Schuldentilgung überwiesen.***

#### **3.2 Waldumlage - Änderung Hektarsätze**

Die Landesregierung hat gemäß § 10 Abs. 3 der Tiroler Waldordnung 2005 durch Verordnung landesweit einheitliche Hektarsätze für die Waldkategorien Wirtschaftswald, Schutzwald im Ertrag und Teilwald im Ertrag festgelegt.

Da sich das kollektivvertragliche Jahresgehalt der Waldaufseher gegenüber dem der vorangegangenen Festlegung (Verordnung der Landesregierung vom 4. Dezember 2019,

LGBI. Nr. 143/2019) zugrunde gelegenen Jahresgehalt um mehr als 5 % verändert hat, lag die Voraussetzung für die Anpassung der Hektarsätze vor. Daher wurde am 6. September 2022 von der Landesregierung die Verordnung, mit der einheitliche Hektarsätze als Grundlage für die Erhebung der Umlage zur teilweisen Deckung des jährlichen Personal und Sachaufwandes für die Gemeindeforstwirtschaft festgelegt werden, beschlossen und im Verordnungsblatt für Tirol Nr. 59/2022 kundgemacht.

Da der Abgabensanspruch nach § 10 Abs. 7 der Tiroler Waldordnung 2005 jeweils mit dem Ablauf des Jahres entsteht, für das die Umlage erhoben wird, sind die neuen Hektarsätze erstmals auf die Vorschreibung der Umlage für das Jahr 2023 anzuwenden, welche bis Ende Mai 2024 zu erfolgen hat.

**Der Gemeinderat beschließt einstimmig folgende Verordnung:**

**Aufgrund des § 10 Abs. 1 der Tiroler Waldordnung 2005, LGBI. Nr. 55/2005, zuletzt geändert durch LGBI. Nr. 80/2020, wird zur teilweisen Deckung des jährlichen Personal- und Sachaufwandes für die Gemeindeforstwirtschaft verordnet:**

### **§ 1**

#### **Waldumlage, Umlagesatz**

**Die Marktgemeinde Telfs erhebt eine Waldumlage und legt den Umlagesatz einheitlich für die Waldkategorien Wirtschaftswald, Schutzwald im Ertrag und Teilwald im Ertrag mit 100 v.H. der von der Tiroler Landesregierung mit Verordnung vom 06.09.2022, VBl. Tirol Nr. 59/2022, festgelegten Hektarsätze fest.**

### **§ 2**

#### **Inkrafttreten**

**Diese Verordnung tritt mit 01.01.2023 in Kraft.**

### 3.3 Änderung Parkabgabeverordnung

Der Gemeinderat hat in der Sitzung vom 16.12.2021 eine Änderung der Parkabgabeverordnung beschlossen. Unter anderem sollte auf den Parkplätzen Zentrumsparkplatz Süd und Kirchstraße West die Möglichkeit für Dauerparkkarten für € 37,00/Monat geschaffen werden. Bei der anschließenden Verordnungsprüfung durch das Amt der Tiroler Landesregierung, Abteilung Gemeinden, wurde jedoch eine Gesetzeswidrigkeit durch eine falsche Formulierung im Verordnungstext festgestellt.

In weiterer Folge wurde die Verordnung entsprechend den gesetzlichen Vorgaben angepasst und der Abteilung Gemeinden zur Vorprüfung vorgelegt. Die nunmehr adaptierte Verordnung kann vom Gemeinderat beschlossen werden. Die Verordnung vom 16.12.2021 wird daher gänzlich aufgehoben und durch die adaptierte Verordnung ersetzt.

Folgender gegenüber 16.12.2021 unveränderter Sachverhalt liegt vor:

Durch den Parkplatztausch mit der Raika, welche von der Kirchstraße (Parkplatz ehem. Schaffenrath-Haus) auf den Zentrumsparkplatz Süd wechselte, wird es notwendig die Parkabgabeverordnung zu ändern. Der Bereich des südlichen Zentrumsparkplatzes befindet sich in einer gebührenpflichtigen Kurzparkzone. Es wäre nunmehr angedacht in diesem Bereich Halte- und Parkverbote mit entsprechenden Zusatztafel zu verordnen. Mit dieser Regelung könnten der Raika Anrainerparkplätze in diesem Bereich zur Verfügung gestellt werden. Die Raika erhält eine befristete Ausnahme vom Halte- und Parkverbot von Montag bis Freitag jeweils 06:30 Uhr – 18:00 Uhr (= Dauerparkkarten). In der übrigen Zeit – am Samstagvormittag – stehen diese Parkplätze für die Parkraumbewirtschaftung zur



Verfügung. Hintergrund dieser Regelung ist, dass durch die Verlagerung dieser Parkplätze auf den Zentrumsparkplatz Süd die derzeitigen Parkplätze des Sozial- und Gesundheitssprengels auf den Parkplatz in der Kirchstraße (ehem. Schaffenrath-Haus) verlegt werden und somit die derzeit benützten Parkplätze des Gesundheitssprengels für Zulieferer des Rathaussaales bei Veranstaltungen frei bleiben können. Dies ist für die Abhaltung von Großveranstaltungen zwischenzeitlich alternativlos.

Mit der Raika und dem Sozial- und Gesundheitssprengel wurde bereits vereinbart, dass sich die Kosten für die jeweiligen Anrainerparkkarten (= Dauerparkkarten) auf € 37,00/Monat belaufen werden. Dafür werden diese Plätze mit entsprechenden Halte- und Parkverbotsschildern (inkl. Zusatztafeln) gekennzeichnet und stehen während dieser verordneten Zeiten den jeweiligen Mitarbeitern exklusiv zur Verfügung.

**Der Gemeinderat beschließt einstimmig aufgrund des § 17 Abs. 3 Z 5 des Finanzausgleichsgesetzes 2017, BGBl. I Nr. 116/2016, zuletzt geändert durch BGBl. I Nr. 133/2022, in Verbindung mit § 2 Abs. 1 des Tiroler Parkabgabegesetzes 2006, LGBl. Nr. 9/2006, zuletzt geändert durch LGBl. Nr. 59/2020 und § 94d Z 1b der Straßenverkehrsordnung 1960, BGBl. Nr. 159/1960, zuletzt geändert durch BGBl. I Nr. 122/2022 Telfs folgende Änderung der Parkabgabeverordnung:**

#### **Artikel I**

##### **§ 1**

**Die Verordnung des Gemeinderates der Marktgemeinde Telfs vom 16.12.2021 betreffend die Änderung der Parkabgabeverordnung, kundgemacht von 27.12.2021 bis 11.01.2022, wird aufgehoben.**

#### **Artikel II**

##### **§ 1**

**Im § 1 Abs. 3 lit. b) wird nach der Wortfolge „Zone 2b“ die Wortfolge „und 2c“ eingefügt.**

##### **§ 2**

**Im § 3 Abs. 1 wird nach der Wortfolge „Anlage I“ die Wortfolge „Zone 1, 2a, 2b, 3 und 4“ eingefügt.**

##### **§ 3**

**Im § 3 wird folgender Absatz (1a) hinzugefügt:**

**(1a) Wurde einem Abgabepflichtigen eine Bewilligung gemäß § 45 Abs. 4 Straßenverkehrsordnung 1960 erteilt, so wird abweichend des § 2 die Abgabe für das Parken in den durch die Bewilligung umfassten Kurzparkzonen (Anlage I, Zone 2c) für die Bewilligungsdauer von einem Kalenderjahr mit den in Anlage V festgelegten Tarifen festgesetzt.**

##### **§ 4**

**Der Abs. 2 des § 3 wird aufgehoben und durch folgenden ersetzt:**

**(2) In den Fällen des Abs. 1 und 1a ist die Abgabe durch Einzahlung des Abgabebetrages bei der Marktgemeinde Telfs oder mittels Banküberweisung für ein Jahr im Voraus zu entrichten.**

##### **§ 5**

**Die Absätze 1 und 2 des § 4 werden aufgehoben und durch folgende ersetzt:**

**(1) Die in Abs. 2 genannten Personenkreise sind berechtigt um Erteilung einer Bewilligung zur Entrichtung einer pauschalierten Parkabgabe gemäß § 6 Abs. 3 Tiroler**

**Parkabgabegesetz 2006 für das Parken in den in Anlage II genannten Parkzonen zu den in Anlage IV festgelegten Tarifen anzusuchen.**

**(2) Wurde einem Abgabepflichtigen eine Bewilligung gemäß § 45 Abs. 4a Straßenverkehrsordnung 1960 erteilt, so wird abweichend von § 2 die Abgabe für das Parken in den durch die Bewilligung umfassten Kurzparkzonen (Anlage I, Zone 1, 2a, 2b, 3 und 4), zu den in Anlage IV festgelegten Tarifen und in den durch die Bewilligung umfassten Kurzparkzonen (Anlage I, Zone 2c), zu den in Anlage V festgelegten Tarifen, für nachstehende Personenkreise auf die Dauer der jeweiligen Bewilligung festgesetzt:**

- a) Arbeitnehmer, das sind Personen, die unselbstständig erwerbstätig sind und ihre Arbeitsstätte, die sich in einer in Anlage I (Zone 1, 2a, 2b, 2c, 3 und 4) oder Anlage II befindlichen gebührenpflichtigen Zone befinden muss, mit öffentlichen Verkehrsmitteln oder auf sonstige Art nicht oder nur mit einem im Verhältnis zur Wegstrecke unzumutbaren Zeitaufwand erreichen können;**
- b) Ortsansässige Betriebe und Unternehmen, das sind selbständig Erwerbstätige, die ihr Fahrzeug im Rahmen ihres Betriebes zum Transport von Waren regelmäßig in den in den Anlagen beschriebenen Zonen benötigen;**
- c) für Servicebetriebe, das sind selbständig Erwerbstätige, die in den in den Anlagen dieser Verordnung umschriebenen Zonen im Zuge ihrer gewerblichen Tätigkeit regelmäßig Arbeitsgeräte in Fahrzeugen bereitzuhalten haben (z. B. für Wartungs- bzw. Servicearbeiten);**
- d) für Personen, die für einen gemeinnützigen Verein oder eine sonstige nicht auf Gewinn gerichtete Einrichtung (Soziale Institutionen) soziale, ehrenamtliche oder medizinische Dienste in den in der Anlage dieser Verordnung umschriebenen Zonen zu erbringen haben, bei der Ausübung dieser Dienste auf die Verwendung ihres Fahrzeuges angewiesen sind.**

**(3) In den Fällen des Abs. 1 und 2 ist die Abgabe durch Einzahlung des Abgabebetrages bei der Marktgemeinde Telfs oder mittels Banküberweisung für ein Jahr im Voraus zu entrichten.**

#### **§ 6**

**Der bisherige Abs. 3 des § 4 erhält die Bezeichnung Abs. 4.**

#### **§ 7**

**Der bisherige Abs. 4 des § 4 erhält die Bezeichnung Abs. 5.**

#### **§ 8**

**Der bisherige Abs. 5 des § 4 erhält die Bezeichnung Abs. 6.**

#### **§ 6**

**Der bisherige Abs. 6 des § 4 erhält die Bezeichnung Abs. 7.**

### **Artikel III**

#### **§ 1**

**In der Anlage I Zone 2b der Parkabgabeverordnung wird nach der Wortfolge „Kirchstraße“ die Wortfolge „Ost“ eingefügt.**

#### **§ 2**

**In der Anlage I der Parkabgabeverordnung wird folgende Zone hinzugefügt:  
Zone 2c laut Lageplan Anlage VI (durch Ausdruck eines Parkscheines an der Abgabeentrichtung – die ersten 60 Minuten kostenlos – an Werktagen Montag – Freitag von 08:00 Uhr bis 18:00 Uhr, Samstag 08:00 Uhr bis 12:00 Uhr; für die weitere angefangene halbe Stunde € 0,50; maximale Parkdauer 90 Minuten):**

- **Zentrumsparkplatz Süd**
- **Kirchstraße West**

**§ 3**

**In der Anlage I der Parkabgabeverordnung wird folgende Zone hinzugefügt:  
„Zone 4 laut Lageplan Anlage VII (60 Minuten mit Parkscheibe gemäß § 1 Z 1  
Kurzparkzonen-Überwachungsverordnung BGBl. Nr. 857/1994, zuletzt geändert durch  
BGBl. II Nr. 145/2008 an Werktagen Montag – Freitag von 08:00 Uhr bis 18:00 Uhr,  
Samstag 08:00 Uhr bis 12:00 Uhr)**

- **Hypoparkplatz**

**§ 4**

**In der Anlage IV wird nach der Wortfolge „Anwohnerparkkarte“ die Wortfolge „oder  
eine Anrainerparkkarte“ eingefügt.**

**§ 5**

**Die Anlage V wird aufgehoben und durch folgende ersetzt:  
„Anlage V  
€ 37,00/Monat für eine Anwohnerparkkarte oder eine Anrainerparkkarte“**

**§ 6**

**Nach der Anlage V wird folgende Anlage VI hinzugefügt:  
„Anlage VI  
Lageplan Zone 2c (Zentrumsparkplatz Süd und Kirchstraße West)“**

**§ 7**

**Nach der Anlage VI wird folgende Anlage VII hinzugefügt:  
„Anlage VII  
Lageplan Zone 4 (Hypoparkplatz)“**

**Artikel IV**

**Artikel I, II und III dieser Verordnung treten mit dem Ablauf des Tages der  
Kundmachung an der Amtstafel der Gemeinde in Kraft.**

**3.4 Verordnung - Freizeitwohnsitz- und Leerstandsabgabe**

In der Sitzung vom 6. Juli 2022 hat der Tiroler Landtag das Gesetz über die Erhebung einer Freizeitwohnsitzabgabe und einer Leerstandsabgabe (Tiroler Freizeitwohnsitz- und Leerstandsabgabegesetz – TFLAG), LGBl. Nr. 86/2022, beschlossen. Das Gesetz wird mit 1. Jänner 2023 in Kraft treten, gleichzeitig wird das Tiroler Freizeitwohnsitzabgabegesetz – TFWAG außer Kraft treten. Ab 2023 ist für Gebäude, Wohnungen und sonstige Teile von Gebäuden die über einen durchgehenden Zeitraum von sechs Monaten nicht als Wohnsitz verwendet werden, eine Leerstandsabgabe zu erheben. Weiterhin zu erheben ist auch die Freizeitwohnsitzabgabe für die Verwendung eines Wohnsitzes als Freizeitwohnsitz.

Die Freizeitwohnsitzabgabe ist von der Leerstandsabgabe strikt abzugrenzen. Für die Verwendung eines Gebäudes, einer Wohnung oder eines sonstigen Teiles eines Gebäudes als Freizeitwohnsitz, ist unabhängig von der Dauer der Nutzung die Freizeitwohnsitzabgabe einzuheben. Die Regeln über die Leerstandsabgabe kommen hingegen dann zum Tragen, wenn ein Gebäude, eine Wohnung oder ein sonstiger Teil eines Gebäudes über einen längeren Zeitraum hindurch (mindestens 6 Monate) nicht als Wohnsitz verwendet werden. Die Freizeitwohnsitzabgabe ist jährlich und die Leerstandsabgabe monatlich zu bezahlen.

Zur Bestimmung des Verkehrswertes, welcher als Grundlage für die jeweiligen Tarife heranzuziehen ist, wurden 3 Angebote von Sachverständigen eingeholt.

Lediglich Bmst. Ing. Daniel Gufler hat ein Angebot abgegeben. In weiterer Folge wurde er vom Bürgermeister beauftragt ein Schätzgutachten zu erstellen, welches er am 02.12.2022 an die Gemeinde übermittelt hat.

Das gesamte Gutachten ist in der Beilage im SessionNet bei diesem Antrag abrufbar.

Bzgl. der Freizeitwohnsitzabgabe kommt der Sachverständige zu folgendem Ergebnis:

*„Im Gesetz ist weiters angeführt, dass die Abgabe für bestimmte Teile des Gemeindegebiets in unterschiedlicher Höhe festgesetzt werden kann. In der Freizeitwohnsitzabgabenverordnung der Marktgemeinde Telfs von 2019 wurden für Telfs, Bairbach mit Brand sowie Mösern mit Wildmoos und Buchen unterschiedliche Abgabehöhen festgelegt. Diese Aufteilung des Gemeindegebiets wurde vom unterfertigten Sachverständigen übernommen. Aus fachlicher Sicht ist diese differenzierte Betrachtung in Bezug auf die Vorschreibung der Freizeitwohnsitzabgabe sinnvoll und zweckmäßig. Die Ortsteile Mösern mit Wildmoos und Buchen sind auf Höhe und in unmittelbarer Nähe des Seefelder Plateaus. Dadurch haben diese Ortsteile eine besondere touristische Bedeutung. Die Liegenschaften werden meist als touristische Betriebe geführt. Ebenso verhält es sich mit Bairbach und Brand in einer etwas abgeminderten Form.*

*Im Leitfaden „Vollziehung des Tiroler Freizeitwohnsitz und Leerstandsabgabegesetz“ wird angeführt, dass bei der Bemessung der Abgabenhöhe der Immobilien-Preisspiegel der WKO oder die Basispreise für das Grundstücksrasterverfahren des BMF herangezogen werden können. Für die Berechnung wurden vom Sachverständigen diese Werte mit den Werten der Wohnbauförderung Tirol – höchstzulässige Grundpreise ergänzt. Diese drei Werte sind aus fachlicher Sicht objektiv geeignet, die Verkehrswerte innerhalb der Marktgemeinde Telfs vollständig und nachvollziehbar abzubilden.*

*Für die Ortsteile Mösern mit Wildmoos und Buchen wurden bei der Berechnung die Grundpreise von Seefeld angesetzt. Für Telfs die Richtwerte für Telfs. Für Bairbach und Brand wurde ein Mittelwert gebildet.*

*Als Referenz für den maximalen Vorschreibungsbetrag laut Gesetz wurden die Grundpreise von Kitzbühel angesetzt. Als Referenz für den unteren Bereich des Vorschreibungsbetrages wurde die Gemeinde Namlos herangezogen.*

*Für die Berechnung der Abgabenhöhe für die Marktgemeinde Telfs wurde ein linearer Ansatz zwischen den Werten der jeweiligen Liegenschaftspreise (WKO, WBF, BMF) und den Minimalwerten und Maximalwerten der Bandbreite der möglichen Vorschreibungshöhe laut Gesetz hergestellt.*

*Die Abgabenhöhe wurde mittels den Werten nach dem Immobilien-Preisspiegel der WKO, den Werten der Basispreise für das Grundstücksrasterverfahren des BMF und den Werten der Wohnbauförderung Tirol – Höchstzulässige Grundpreise WBF getrennt ermittelt.“*

Dies ergibt für die Freizeitwohnsitzabgabe folgende jährliche Tarife:

| <b>Freizeitwohnsitzabgabe</b>                      | <b>Telfs<br/>€-Betrag</b> | <b>Mösern<br/>€-Betrag</b> | <b>Bairbach<br/>€-Betrag</b> |
|--|---------------------------|----------------------------|------------------------------|
| bis 30 m <sup>2</sup>                              | 196,59                    | 245,09                     | 220,84                       |
| mehr als 30 m <sup>2</sup> bis 60 m <sup>2</sup>   | 393,19                    | 490,17                     | 441,68                       |
| mehr als 60 m <sup>2</sup> bis 90 m <sup>2</sup>   | 572,42                    | 710,55                     | 641,48                       |
| mehr als 90 m <sup>2</sup> bis 150 m <sup>2</sup>  | 816,38                    | 1.010,34                   | 913,36                       |
| mehr als 150 m <sup>2</sup> bis 200 m <sup>2</sup> | 1.139,90                  | 1.413,21                   | 1.276,55                     |
| mehr als 200 m <sup>2</sup> bis 250 m <sup>2</sup> | 1.468,47                  | 1.818,20                   | 1.643,33                     |
| mehr als 250 m <sup>2</sup>                        | 1.786,94                  | 2.218,95                   | 2.002,94                     |

Diese Beträge werden aus verwaltungsökonomischen Gründen auf volle Eurobeträge aufgerundet. Daraus ergeben sich nunmehr folgende Tarife:

| <b>Freizeitwohnsitzabgabe</b>                      | <b>Telfs<br/>€-Betrag</b> | <b>Mösern<br/>€-Betrag</b> | <b>Bairbach<br/>€-Betrag</b> |
|--|---------------------------|----------------------------|------------------------------|
| bis 30 m <sup>2</sup>                              | 197,00                    | 246,00                     | 221,00                       |
| mehr als 30 m <sup>2</sup> bis 60 m <sup>2</sup>   | 394,00                    | 491,00                     | 442,00                       |
| mehr als 60 m <sup>2</sup> bis 90 m <sup>2</sup>   | 573,00                    | 711,00                     | 642,00                       |
| mehr als 90 m <sup>2</sup> bis 150 m <sup>2</sup>  | 817,00                    | 1.011,00                   | 914,00                       |
| mehr als 150 m <sup>2</sup> bis 200 m <sup>2</sup> | 1.140,00                  | 1.414,00                   | 1.277,00                     |
| mehr als 200 m <sup>2</sup> bis 250 m <sup>2</sup> | 1.469,00                  | 1.819,00                   | 1.644,00                     |
| mehr als 250 m <sup>2</sup>                        | 1.787,00                  | 2.219,00                   | 2.003,00                     |

Bzgl. der Leerstandsabgabe kommt der Sachverständige zu folgendem Ergebnis:

*„Für die Erlassung der Leerstandsabgabeverordnung der Marktgemeinde Telfs ist es erforderlich, die Höhe der Vorschreibung zu ermitteln. Im Gesetz ist für unterschiedliche Wohnungsgrößen ein Mindest- und Höchstbetrag festgelegt (Unter- und Obergrenze). Die Aufgabe des uSV ist es, die Liegenschaften innerhalb der Marktgemeinde bestimmten Vorschreibungsbeträgen, unter Betrachtung des Verkehrswertes, zuzuordnen. Aus fachlicher Sicht kann hier zur Beitragsbestimmung nur der Verkehrswert des Bodenwertes herangezogen werden.*

*Eine Unterscheidung innerhalb des Gemeindegebietes ist im Gesetz nicht vorgesehen. Im Leitfaden „Vollziehung des Tiroler Freizeitwohnsitz und Leerstandsabgabegesetz“ wird angeführt, dass bei der Bemessung der Abgabenhöhe der Immobilien-Preisspiegel der WKO oder die Basispreise für das Grundstücksrasterverfahren des BMF herangezogen werden können. Für die Berechnung wurden vom Sachverständigen diese Werte mit den Werten der Wohnbauförderung Tirol – höchstzulässige Grundpreise ergänzt. Diese drei Werte sind aus fachlicher Sicht objektiv geeignet, die Verkehrswerte innerhalb der Marktgemeinde Telfs vollständig und nachvollziehbar abzubilden.*

*Als Referenz für den maximalen Vorschreibungsbetrag laut Gesetz wurden die Grundpreise von Kitzbühel angesetzt. Als Referenz für den unteren Bereich des Vorschreibungsbetrages wurde die Gemeinde Namlos herangezogen. Für die Berechnung der Abgabenhöhe für die Marktgemeinde Telfs wurde ein linearer Ansatz zwischen den Werten der jeweiligen Liegenschaftspreise (WKO, WBF, BMF) und den Minimalwerten und Maximalwerten der Bandbreite der möglichen Vorschreibungshöhe laut Gesetz hergestellt.*

*Die Abgabenhöhe wurde mittels den Werten nach dem Immobilien-Preisspiegel der WKO, den Werten der Basispreise für das Grundstücksrasterverfahren des BMF und den Werten der Wohnbauförderung Tirol – Höchstzulässige Grundpreise WBF getrennt ermittelt.“*

Dies ergibt für die Leerstandsabgabe folgende monatliche Tarife:

| <b>Leerstandsabgabe</b>                            | <b>Telfs €-Betrag</b> |
|--|-----------------------|
| bis 30 m <sup>2</sup>                              | 34,84                 |
| mehr als 30 m <sup>2</sup> bis 60 m <sup>2</sup>   | 69,67                 |
| mehr als 60 m <sup>2</sup> bis 90 m <sup>2</sup>   | 99,56                 |
| mehr als 90 m <sup>2</sup> bis 150 m <sup>2</sup>  | 144,40                |
| mehr als 150 m <sup>2</sup> bis 200 m <sup>2</sup> | 194,18                |
| mehr als 200 m <sup>2</sup> bis 250 m <sup>2</sup> | 248,90                |
| mehr als 250 m <sup>2</sup>                        | 303,63                |

Diese Beträge werden aus verwaltungsökonomischen Gründen auf volle Eurobeträge aufgerundet.

Daraus ergeben sich folgende Tarife:

| Leerstandsabgabe                                   | Telfs €-Betrag |
|--|----------------|
| bis 30 m <sup>2</sup>                              | 35,00          |
| mehr als 30 m <sup>2</sup> bis 60 m <sup>2</sup>   | 70,00          |
| mehr als 60 m <sup>2</sup> bis 90 m <sup>2</sup>   | 100,00         |
| mehr als 90 m <sup>2</sup> bis 150 m <sup>2</sup>  | 145,00         |
| mehr als 150 m <sup>2</sup> bis 200 m <sup>2</sup> | 195,00         |
| mehr als 200 m <sup>2</sup> bis 250 m <sup>2</sup> | 250,00         |
| mehr als 250 m <sup>2</sup>                        | 305,00         |

**Der Gemeinderat beschließt einstimmig folgende Verordnung:**

**Aufgrund des § 4 Abs. 3 und des § 9 Abs. 4 des Tiroler Freizeitwohnsitz- und Leerstandsabgabegesetzes, LGBl. Nr. 86/2022, wird verordnet:**

### § 1

#### Festlegung der Abgabenhöhe der Freizeitwohnsitzabgabe

**Die Marktgemeinde Telfs legt die Höhe der jährlichen Freizeitwohnsitzabgabe für die Ortsteile Mösern, Wildmoos, Buchen, Bairbach, Brand sowie für das restliche Gemeindegebiet von Telfs, laut Planbeilage, wie folgt fest:**

**(1) Ortsteile Mösern, Wildmoos, Buchen**

- a) bis 30 m<sup>2</sup> Nutzfläche mit € 246,00
- b) von mehr als 30 m<sup>2</sup> bis 60 m<sup>2</sup> Nutzfläche mit € 491,00
- c) von mehr als 60 m<sup>2</sup> bis 90 m<sup>2</sup> Nutzfläche mit € 711,00
- d) von mehr als 90 m<sup>2</sup> bis 150 m<sup>2</sup> Nutzfläche mit € 1.011,00
- e) von mehr als 150 m<sup>2</sup> bis 200 m<sup>2</sup> Nutzfläche mit € 1.414,00
- f) von mehr als 200 m<sup>2</sup> bis 250 m<sup>2</sup> Nutzfläche mit € 1.819,00
- g) von mehr als 250 m<sup>2</sup> Nutzfläche mit € 2.219,00

**(2) Ortsteile Bairbach, Brand**

- a) bis 30 m<sup>2</sup> Nutzfläche mit € 221,00
- b) von mehr als 30 m<sup>2</sup> bis 60 m<sup>2</sup> Nutzfläche mit € 442,00
- c) von mehr als 60 m<sup>2</sup> bis 90 m<sup>2</sup> Nutzfläche mit € 642,00
- d) von mehr als 90 m<sup>2</sup> bis 150 m<sup>2</sup> Nutzfläche mit € 914,00
- e) von mehr als 150 m<sup>2</sup> bis 200 m<sup>2</sup> Nutzfläche mit € 1.277,00
- f) von mehr als 200 m<sup>2</sup> bis 250 m<sup>2</sup> Nutzfläche mit € 1.644,00
- g) von mehr als 250 m<sup>2</sup> Nutzfläche mit € 2.003,00

**(3) Telfs**

- a) bis 30 m<sup>2</sup> Nutzfläche mit € 197,00
- b) von mehr als 30 m<sup>2</sup> bis 60 m<sup>2</sup> Nutzfläche mit € 394,00
- c) von mehr als 60 m<sup>2</sup> bis 90 m<sup>2</sup> Nutzfläche mit € 573,00
- d) von mehr als 90 m<sup>2</sup> bis 150 m<sup>2</sup> Nutzfläche mit € 817,00
- e) von mehr als 150 m<sup>2</sup> bis 200 m<sup>2</sup> Nutzfläche mit € 1.140,00
- f) von mehr als 200 m<sup>2</sup> bis 250 m<sup>2</sup> Nutzfläche mit € 1.469,00
- g) von mehr als 250 m<sup>2</sup> Nutzfläche mit € 1.787,00

### § 2

#### Festlegung der Abgabenhöhe der Leerstandsabgabe

**Die Marktgemeinde Telfs legt die Höhe der monatlichen Leerstandsabgabe einheitlich für das gesamte Gemeindegebiet von Telfs**

- a) bis 30 m<sup>2</sup> Nutzfläche mit € 35,00
- b) von mehr als 30 m<sup>2</sup> bis 60 m<sup>2</sup> Nutzfläche mit € 70,00
- c) von mehr als 60 m<sup>2</sup> bis 90 m<sup>2</sup> Nutzfläche mit € 100,00
- d) von mehr als 90 m<sup>2</sup> bis 150 m<sup>2</sup> Nutzfläche mit € 145,00

- |  |          |
|--|----------|
| e) von mehr als 150 m <sup>2</sup> bis 200 m <sup>2</sup> Nutzfläche mit | € 195,00 |
| f) von mehr als 200 m <sup>2</sup> bis 250 m <sup>2</sup> Nutzfläche mit | € 250,00 |
| g) von mehr als 250 m <sup>2</sup> Nutzfläche mit                        | € 305,00 |
- fest.

### § 3

#### Inkrafttreten

**Diese Verordnung tritt mit 01.01.2023 in Kraft. Gleichzeitig tritt die Verordnung betreffend Freizeitwohnsitzabgabe vom 28.11.2019, kundgemacht von 04.12.2019 bis 19.12.2019, außer Kraft.**

#### Beilage:

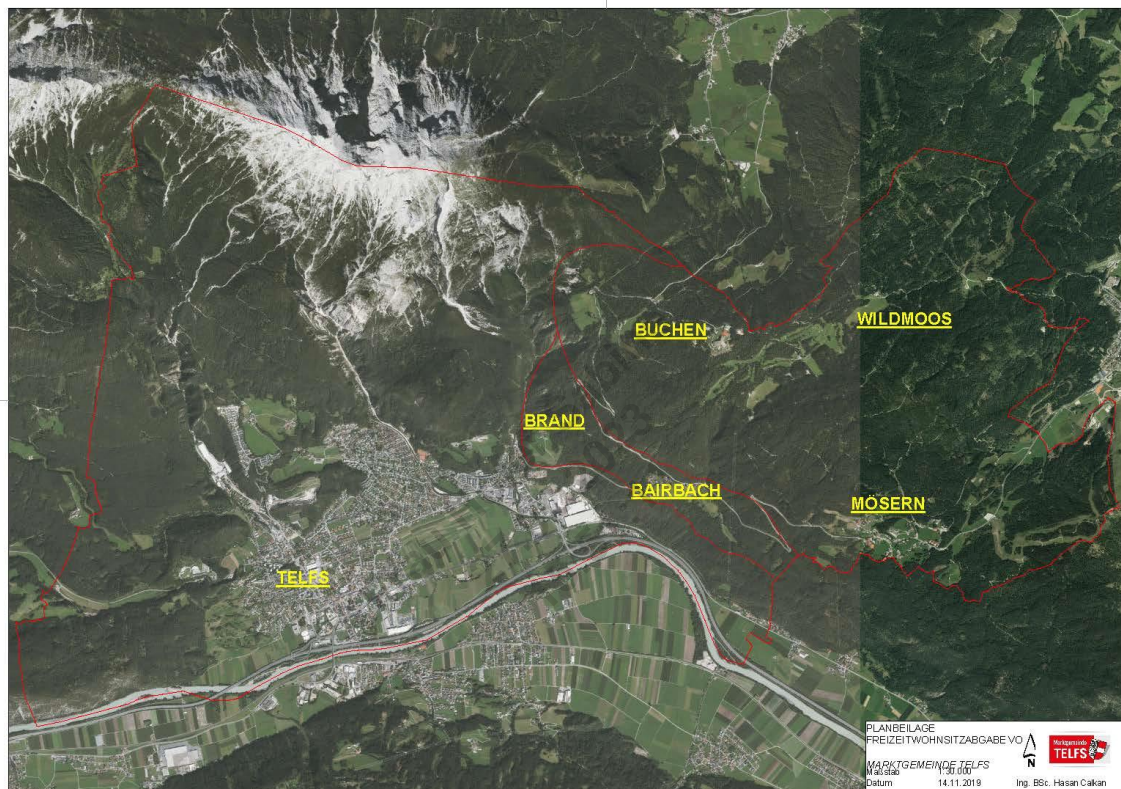

### 3.5 Kaufvertrag GHS - Kindergarten Obermarkt

Die GHS errichtet im Obermarkt 49 und 51 eine Wohnanlage mit 29 Wohneinheiten die auf zwei Gebäuden, Haus A (westliches Gebäude) und Haus B (östliches Gebäude) verteilt sind. Mit Grundsatzbeschluss vom 17.12.2020 hat der GR beschlossen, die Räumlichkeiten im EG im Haus A zur Ausbildung eines Kindergartens anzukaufen. Der entsprechende Kaufvertrag liegt zwischenzeitlich vor. Für die Errichtung des Kaufvertrages samt Verbücherung wurde mit der GHS ein Pauschalbetrag in Höhe von € 10.230,00 vereinbart.

Diese Räumlichkeiten, in den Unterlagen der GHS mit TOP 1 bezeichnet, weisen folgende Eigenschaften auf:

- Gesamtnutzfläche ca. 274,49 m<sup>2</sup>
- Folgende Räumlichkeiten innerhalb TOP 01:
  - Eingangsbereich/Garderobe
  - Bewegungsfläche
  - Bewegungsraum
  - WC-Erwachsene

- WC-Kinder/Wickelraum
- Küche/Jausenraum
- Büro/Besprechungsraum
- Putzraum
- Funktions-/Ruheraum
- Zwei Gruppenräume
- Terrasse
- Einen Lagerraum im EG Haus B mit 18,94 m<sup>2</sup> als Zubehör
- Die Freifläche mit ca. 296,50 m<sup>2</sup> im Westen des Kindergartens für den Garten und die Spielfläche als Zubehör
- Drei Stellplätze (AP 30,31,32) entlang der südlichen Hausfront von Haus A zur ausschließlichen, unentgeltlichen Nutzung durch TOP 1

Die technische Übergabe ist für Dezember 2022 geplant, der Besitzübertrag erfolgt mit 01.02.2023. Der Anteil des Wohnungseigentums für TOP 1 beträgt 329 von 2672.

Auf Grund der stetig ansteigenden Nachfrage an Kinderbetreuungsplätzen ist der Kauf des Kindergartens Obermarkt eine schnell umsetzbare und qualitativ gute Lösung. Mit intensiver Einbindung der MitarbeiterInnen der Bildungsabteilung bzw. dem zukünftigen Personal und in Abstimmung mit dem Land Tirol als Fördergeber wurden die erforderlichen Pläne erstellt und bei der Ausführung begleitet.

So sind eine Regelgruppe und eine Integrationsgruppe für insgesamt 32 Kinder zwischen drei und sechs Jahren für eine ganzjährige (max. 25 Schließtage) und ganztägige Betreuung inkl. Mittagsverpflegung (07:00 – 17:00 Uhr) entstanden. Der offizielle Betrieb wird nach den Semesterferien am 20.02.2022 aufgenommen.

Der Kaufpreis für die Räumlichkeiten TOP 1 samt Zubehör beträgt € 943.000,00 netto.

Im Voranschlag 2023 wurden € 1,0 Mio. netto (€ 1,2 Mio. brutto) für den Ankauf veranschlagt. Beim Kindergarten besteht ein Vorsteuerabzug, sodass der Kaufpreis netto mittels Darlehensaufnahme und Förderungen vom Land Tirol (BZW) finanziert wird.

Finanzierung:

|                          | Investitionen  | Finanzierung   |
|--------------------------|----------------|----------------|
| Ankauf KG Obermarkt      | 1.000.000,00 € |                |
| Einrichtung KG Obermarkt | 150.000,00 €   |                |
| Förderungen Land Tirol   |                | 540.000,00 €   |
| Darlehensaufnahme        |                | 610.000,00 €   |
| Summe                    | 1.150.000,00 € | 1.150.000,00 € |

**Der Gemeinderat beschließt mit 20 : 1 Stimmen (EGR Anna Theresa Schatz), aufbauend auf den GR-Beschluss vom 17.12.2020 den vorliegenden Kaufvertrag samt Bau- und Ausstattungsbeschreibung mit der ELAK-Dokumentenzahl 160180 zu genehmigen. Der Gesamtkaufpreis beträgt € 943.000,00 zzgl. 5 % Nebengebühren.**

### 3.6 Vergabe Darlehen Ankauf Kindergarten Obermarkt

Der Ankauf Kindergarten Obermarkt beträgt € 1,0 Mio. netto. Die Einrichtungskosten wurden im Voranschlag mit € 150.000,00 netto veranschlagt. Nachdem wir für den Kindergarten Obermarkt Förderungen erhalten, wurde für die Restfinanzierung ein Darlehen am 25.11.2022 in der Höhe von € 610.000,00 ausgeschrieben.



Lt. Ausschreibung wurde die Laufzeit bis 30.06.2048 vereinbart, wobei die erste Tilgung mit 30.09.2023 erfolgt.

## Finanzierung

|                          | Investitionen  | Finanzierung   |
|--------------------------|----------------|----------------|
| Ankauf KG Obermarkt      | 1.000.000,00 € |                |
| Einrichtung KG Obermarkt | 150.000,00 €   |                |
| Förderungen Land Tirol   |                | 540.000,00 €   |
| Darlehensaufnahme        |                | 610.000,00 €   |
| Summe                    | 1.150.000,00 € | 1.150.000,00 € |

Folgende Banken wurden eingeladen ein Angebot abzugeben:

Raiffeisenbank Tirol West Mitte, Hypo Tirol Bank, Tiroler Sparkasse, die Volksbank und die BTV. Der Abgabetermin war der 06.12.2022 bis 12.00 Uhr, wobei das Angebot bis 20.12.2022 gültig ist. Die Zuzählung erfolgt nach aufsichtsbehördlicher Genehmigung.

Variante 1) 3-Monats-Euribor – Wert zum 25.11.2022 - **1,922%**

| Banken                          | Aufschlag    | Mindestens jedoch | Rundung      | Bearbeitungsgebühr |
|---------------------------------|--------------|-------------------|--------------|--------------------|
| Hypo Tirol Bank                 | 0,48%        | 0,00%             | Ohne Rundung | Keine              |
| Raiffeisenbank Tirol West Mitte | 0,55%        | Keine Angabe      | Ohne Rundung | € 500,00           |
| Tiroler Sparkasse               | 1,06%        | 0,00              | Ohne Rundung | keine              |
| BTV                             | Kein Angebot |                   |              |                    |
| Volksbank                       | Kein Angebot |                   |              |                    |

Variante 2) 6-Monats-Euribor – Wert zum 25.11.2022 – **2,374%**

| Banken                          | Aufschlag    | Mindestens jedoch | Rundung      | Bearbeitungsgebühr |
|---------------------------------|--------------|-------------------|--------------|--------------------|
| Hypo Tirol Bank                 | 0,46%        | 0,00%             | Ohne Rundung | keine              |
| Raiffeisenbank Tirol West Mitte | 0,55%        | Keine Angabe      | Ohne Rundung | € 500,00           |
| Tiroler Sparkasse               | 1,10%        | 0,00              | Ohne Rundung | keine              |
| BTV                             | Kein Angebot |                   |              |                    |
| Volksbank                       | Kein Angebot |                   |              |                    |

Aufgrund der Angebote schlägt die Finanzverwaltung die Variante 1 den Billigstbieter die Hypo Tirol Bank mit einem Finanzierungsbetrag von gesamt € 610.000,00 vor. Variabler Zinssatz 3-Monats-Euribor – Wert zum 25.11.2022 -1,922% (Floor 0,00%) zuzüglich 0,48% % Aufschlag. Laufzeit bis 30.06.2048. Tilgungsfrei bis 30.09.2023. 1. Rückzahlung mit 31.12.2023. Die Zinsen werden zur vollen Höhe bezahlt. Die Zuzählung erfolgt nach aufsichtsbehördlicher Genehmigung

Die Zinsen wurden im Voranschlag 2023 zur vollen Höhe veranschlagt. Für dieses Darlehen wurde ein Zinssatz von 5% berechnet. Die Tilgung wurde für ein Quartal veranschlagt. In der mittelfristigen Finanzplanung wurden die Tilgungen und Zinsen zur Gänze veranschlagt. Aufgrund der Dokumentation nach § 9 des Gesetzes über die risikoaverse Finanzgebarung des Landes empfiehlt KL Doris Schiller und KL-Stv. Armin Larcher die Hypo Tirol Bank als Billigstbieter.

**Der Gemeinderat beschließt mit 20 : 1 Stimmen (EGR Anna Theresa Schatz) das Darlehen in Höhe von € 610.000,00 für den Kindergarten Obermarkt an den Billigstbieter die Hypo Tirol Bank zu vergeben.**

**Darlehensbetrag € 610.000,00, Zinssatz 3-Monats-Euribor zuzüglich 0,48 % Aufschlag. (Floor 0,00%). Laufzeit ab Zuzählung bis 30.06.2048. Tilgungsbeginn mit 31.12.2023, wobei die Zinsen zur vollen Höhe bezahlt werden.**

### 3.7 Verkaufsanbot Raiffeisenbank Tirol Mitte West eGen

Mit Schreiben vom 10.06.2022 wurde seitens der Raiffeisenbank Tirol Mitte West eGen der Marktgemeinde Telfs ein Verkaufsanbot hinsichtlich der Raika-Räumlichkeiten im EGOT gelegt.

Die Beschreibung der Liegenschaftsanteile und die Kaufpreisfindung basieren auf der "Ermittlung des Verkehrswertes" vom 20.02.2015, ausgestellt von DI Erwin Ofner. Der in diesem Zusammenhang ermittelte Verkehrswert betrug zum damaligen Zeitpunkt € 2.624.600,00. Unter Anwendung einer Indexanpassung nach VPI (2010) ergibt die Wertanpassung (Ausgangswert Februar 2015: 109,4, Endwert April 2022, 130,7) nunmehr € 3.135.605,00.

Die Raiffeisenbank Tirol Mitte West eGen bietet der Marktgemeinde Telfs die angeführten Liegenschaftsanteile zum Kauf an. Der Verkaufspreis beträgt € 3.135.000,00. Hinsichtlich dieses Verkaufspreises gilt Wertsicherheit. Zur Berechnung der Geldwertänderungen ist der von der Statistik Austria veröffentlichte Index der Verbaucherpreise 2010 mit Ausgangswert April 2022 heranzuziehen. Der wertgesicherte Verkaufspreis ist für den Monatsletzten des Vormonats der zu vereinbarenden Liegenschaftsübergabe zu ermitteln.

Dieses Verkaufsangebot gilt unter der aufschiebenden Bedingung, dass die Raiffeisenbank Tirol Mitte West eGen das Bauprojekt "Markthaus" in Telfs, Untermarktstraße 6 realisiert und den Bankbetrieb dorthin übersiedelt hat. Eine Selbstbindung an diesem Angebot liegt seitens der Raika bis 31.12.2022 vor.

Laut einer steuerrechtlichen Stellungnahme von Stb. Prof. Mag. Dr. Helmut Schuchter ist der Ankauf der Raika-Räumlichkeiten nicht bei der Annahme des Anbots im Budget zu berücksichtigen. Überdies entsteht die Steuerschuld gemäß § 8 GrEStG erst bei Eintritt der aufschiebenden Bedingung.

Nach telefonischer Rücksprache zwischen Vorstandsvorsitzenden Mag. (FH) Andreas Wolf LL.M. und AL Mag. Bernhard Scharmer wird mitgeteilt, dass die Indexierung nur bis zur Annahme des Kaufanbots gilt. Bis zum Eintritt der aufschiebenden Bedingung erfolgt keine weitere Indexierung. Die Zahlung erfolgt erst mit Wirksamkeit der aufschiebenden Bedingung. Der Kaufvertrag wird im 1. Quartal 2023 seitens Notar Mag. Albrecht erstellt. Die diesbezüglichen Nebenkosten (Vertragserrichtung, etc.) übernimmt zur Gänze die Marktgemeinde Telfs (ausgenommen der Immobilienertragssteuer).

Es ist beabsichtigt, dass im Herbst 2023 der Abbruch des alten Schreier-Gebäudes erfolgt. In Folge findet der Neubau mit Jänner 2024 statt. Als vorgesehener Übergabezeitpunkt für das neue Markthaus ist der Juli 2025 vorgesehen.

Mit Schreiben vom 16.11.2022 wurde überdies ein weiteres Verkaufsangebot für die ergänzenden Räumlichkeiten Top B 1a, Top B 1b, Top B 1c und Top B2 samt Zubehör, EZ 2466 gelegt. Die Kaufpreisfindung für die angeführten Einheiten basiert ebenso auf die Ermittlung des Verkehrswertes vom 20.02.2015, ausgestellt von DI Erwin Ofner. Unter Anwendung einer Indexanpassung nach VPI (2010) bietet die Raiffeisenbank Tirol Mitte

West eGen der Marktgemeinde Telfs die angeführten Einheiten zum Verkaufspreis von € 525.600,00 an. Die aufschiebende Bedingung ist mit dem Angebot vom 10.06.2022 ident. Das Angebot ist gültig bis 31.03.2023.

Nach einer Besprechung mit Vorstandsvorsitzenden Mag. (FH) Andreas Wolf LL.M. und Bgm. Christian Härting am 02.12.2022 wurde ein Pauschalkaufpreis für alle Räumlichkeiten mit € 3,8 Mio. ohne Indexierung vereinbart. Der Aufsichtsrat der RB Tirol Mitte West eGen hat in seiner Sitzung am 13.12.2022 den Verkauf zum Pauschalpreis von € 3,8 Mio. bereits seine Zustimmung erteilt.

Die Gesamtläche beträgt 1.924,94 m<sup>2</sup> und setzt sich wie folgt zusammen:

- Top Bank 1.473,60 m<sup>2</sup>
- Top TG Bank 204,32 m<sup>2</sup>
- Top B 1a, B 1b, B 1c und B2 samt Zubehör 247,02 m<sup>2</sup>

GV Tanzer ist der Meinung, dass sich aufgrund der Abschreibung des Gebäudes, der Wert vermindern müsste.

Bgm. Härting erklärt dazu, dass jedoch der Grundstückspreis erheblich gestiegen ist.

Die budgetären Mittel sind erst bei Wirksamkeit der aufschiebenden Bedingung vorgesehen.

**Der Gemeinderat beschließt 18 : 1 Stimmen (EGR Anna Theresa Schatz) und 2 Enthaltungen (GV Tanzer, GR Lobenwein), das vorliegende Verkaufsangebot vom 10.06.2022 von der Raiffeisenbank Tirol Mitte West eGen mit der ELAK-Dokumentenzahl D/34221/2022 hinsichtlich der EGOT-Räumlichkeiten Top Bank und Top TG Bank und das Verkaufsangebot vom 16.11.2022 von der Raiffeisenbank Tirol Mitte West eGen mit der ELAK-Dokumentenzahl D/67704/2022 hinsichtlich der EGOT-Räumlichkeiten Top B 1a, Top B 1b, Top B 1c und Top B2 samt Zubehör (EZ 2466 GB 81210 Telfs) zum pauschalen Verkaufspreis in der Höhe von € 3.800.000,00 ohne Indexierung gemäß Berechnung vom 02.12.2022 mit der ELAK-Dokumentenzahl D/72265/2022 vor Ablauf der Frist zum 31.12.2022 unter der aufschiebenden Bedingung anzunehmen, dass die Raiffeisenbank Tirol Mitte West eGen das Bauprojekt "Markthaus" in Telfs, Untermarktstraße 6 realisiert und den Bankbetrieb dorthin übersiedelt.**

### 3.8 Ausschreibung - Serverhardware u. Software 2022 und Vergabe Leasing

Seit 2007 (2012 und 2017 erweitert) läuft das vmWare und Citrix-System und die dazugehörigen Server in unermüdlichem Einsatz. Die damals abgeschlossenen Garantiebedingungen sind nun im 5ten Jahr End of Life. Durch die immer größer werdenden Datenbanken (KIM – Buchhaltung, Carecenter – Altenwohnheim), die Anbindung aller Außenstellen (TelferBad, SGS etc.) und die Anzahl der gleichzeitig laufenden Programme auf den Citrixservern kommt es in letzter Zeit immer wieder zu Performance Engpässen im Bereich der Server, des Netzwerkes und der täglichen Sicherungsroutinen. Zudem ist die aktuelle Hardware nicht mehr durch Garantieleistungen gedeckt.

In vielen Vorgesprächen wurde die aktuelle Thematik durchleuchtet und man wurde sich einig, dass ein Austausch der vmWare Server und die Zusammenlegung aller externen vmWare Instanzen (TelferBad, SPZ und AWH) die beste Möglichkeit wäre, die momentan benötigten Ressourcen bestmöglich nutzen zu können.

Es wurden für die Angebotserstellung bzw. zur Ausschreibung insgesamt 4 EDV-Firmen eingeladen. Fa. ACP IT GmbH, Fa. Bechtle IT GmbH, IT-Team Tirol und Fa. Kufgem EDV GmbH.

Als Bestbieter ging nach technischer Prüfung des Angebotes die Fa. Kufgem EDV GmbH aus der Ausschreibung mit einem Nettopreis von € 82.200,00 netto (€ 98.640,00 brutto) für

die Hardware & Software und € 6.950,00 (€ 8.340,00 brutto) für Dienstleistungen (DL Stundenguthaben) hervor.

Aufgrund der Ausschreibung durch die EDV-Abteilung wurde das Leasing in der Höhe von € 82.200 netto mit einer Laufzeit von 48 Monaten von der Finanzverwaltung ausgeschrieben.

Im Voranschlag 2023 ist die Bedeckung vorgesehen. Laut Ausschreibung sind die Angebote kostenlos bis 05.01.2023 gültig.

Folgende Leasing-Banken wurden zur Angebotslegung eingeladen: Tiroler Sparkassen Leasing, Hypo Tirol Bank Leasing, Raiffeisen Leasing und Easy Leasing.

Der Abgabetermin war der 07.12.2022 um 12:00 Uhr im Gemeindeamt Telfs, wobei folgende Banken ein Angebot termingerecht abgegeben haben: Laufzeit 48 Monate ab Bereitstellung, 3-Monats-Euribor bzw. 6-Monats-Euribor zum Stichtag 28.11.2022.

Am 07.12.2022 um 14:00 Uhr fand im Beisein von KL Doris Schiller und RL-Stv. Armin Larcher die Angebotseröffnung statt.

| Bank                       | Ausgangszinssatz | Aufschlag | Betrag mtl. brutto | Mietvertragsgebühr | Bearbeitungsgebühr |
|----------------------------|------------------|-----------|--------------------|--------------------|--------------------|
| Raiffeisen Leasing         | 3-Monats-Euribor | 2,00%     | 2.176,08           | 783,39             | 0,00               |
| Hypo Tirol Leasing         | 3-Monats-Euribor | 1,45%     | 2.154,95           | 775,78             | 0,00               |
| Easy Leasing               | 3-Monats-Euribor | 1,10%     | 2.127,88           | 767,84             | 180,00             |
| Tiroler Sparkassen Leasing | 3-Monats-Euribor | 1,10%     | 2.143,64           | 771,71             | 0,00               |

Die Finanzverwaltung der Marktgemeinde Telfs empfiehlt aufgrund der Ausschreibung die Tiroler Sparkassen Leasing mit einem Zinssatz: 3-Monats-Euribor (1,954% - Wert zum 28.11.2022) zuzüglich einem Aufschlag von 1,1%, einmalige Mietvertragsgebühr von € 771,71. Dies deshalb, weil die Easy Leasing bei der Berechnung der Leasingrate von einem 3-Monats-Euriborzinssatz von 1,704% ausgegangen ist, obwohl der Wert zum 28.11.2022 bei 1,954% liegt.

Außerdem wird bei der Tiroler Sparkassen Leasing keine Bearbeitungsgebühr verrechnet. Im Voranschlag 2023 wurde ein Betrag in Höhe von € 28.000,00 veranschlagt. Die Bedeckung ist somit gegeben.

Das ergibt für die gesamte Laufzeit Aufwendungen von € 103.666,43 brutto, bei Anschaffungskosten von € 98.640,00 brutto. Das Leasing wird nach tatsächlichen Kosten abgerechnet, wobei die Dienstleistungen nicht leasingfähig sind.

**Der Gemeinderat beschließt einstimmig, den Ankauf der in der der Ausschreibung festgelegten Serverhardware & Software für die Umstellung der Serverlandschaft bei der Fa. Kufgem EDV GmbH zu einem Nettopreis von € 82.200,00 netto (€ 98.640,00 brutto).**

**Der Gemeinderat beschließt einstimmig den Billigstbieter, die Sparkassen Leasing mit den Konditionen: 3-Monats-Euribor (Wert zum 28.11.2022 – 1,954%) zzgl. einem Aufschlag von 1,1%, einer einmaligen Mietvertragsgebühr von € 771,71, Laufzeit 48 Monate ab Bereitstellung. Die monatliche Bruttoreate beträgt ab Bereitstellung € 2.143,64.**

3.9 Änderungen Gemeindeeinsatzleitung

Nach dem Ausscheiden (Arbeitsplatzwechsel) von Daniel Saueregger aus dem Gemeindedienst in Telfs hat dieser auch die Bitte geäußert aus der Gemeindeeinsatzleitung auszuscheiden. Dies liegt in schriftlicher Form vor. Diesen Posten würde zukünftig Christoph Hechenblaikner (Obmann Stv. Ausschuss für Sicherheit und Katastrophenschutz) übernehmen.

Aus diesem Grund ist die Bestellung von Herrn Daniel Saueregger aufzuheben.

Weiters ist der Sicherheitsgemeinderat Michael Ebenbichler in die Gemeindeeinsatzleitung zu bestellen.

Für die oben genannten Personen sind folgende Positionen in der Gemeindeeinsatzleitung vorgesehen:

Christoph Hechenblaikner (S2 Lage)

Michael Ebenbichler (S6 Führungsunterstützung/Infrastruktur)

**Der Gemeinderat beschließt einstimmig, die Bestellung von Daniel Saueregger aufzuheben.**

**Weiters beschließt der Gemeinderat einstimmig, Christoph Hechenblaikner (S2 Lage), Michael Ebenbichler (S6 Führungsunterstützung/Infrastruktur) in die Gemeindeeinsatzleitung zu bestellen.**

3.10 Sitzungstermine 2023

Nachstehende Termine für die Gemeinderatssitzungen, Gemeindevorstandssitzungen sowie Erscheinungstermine für das Telfer Blatt werden zur Kenntnis gebracht.

| Monat   | GV-Sitzungen      | Zeit  | GR-Sitzungen | Uhrzeit | Telfer Blatt |
|---------|-------------------|-------|--------------|---------|--------------|
| Jänner  | DO, 19.01. - Whg. | 18:00 |              |         | FR, 27.01.   |
| Februar | DO, 09.02. - Whg. | 18:00 |              |         |              |
|         | DO, 23.02.        | 17:00 | DO, 23.02.   | 18:00   |              |
| März    | DO, 09.03. - Whg. | 18:00 |              |         | FR, 24.03.   |
|         | DO, 30.03.        | 17:00 | DO, 30.03.   | 18:00   |              |
| April   | DO, 13.04. - Whg. | 18:00 |              |         |              |
|         | DO, 27.04.        | 18:00 |              |         |              |
| Mai     | DO, 11.05. - Whg. | 17:00 | DO, 11.05.   | 18:00   |              |
|         | DO, 25.05.        | 18:00 |              |         | FR, 26.05.   |
| Juni    | MI, 07.06. - Whg. | 18:00 |              |         |              |
|         | DO, 29.06.        | 17:00 | DO, 29.06.   | 18:00   |              |

|                  |                   |              |                        |       |            |
|------------------|-------------------|--------------|------------------------|-------|------------|
| <b>Juli</b>      | DO, 06.07. - Whg. | 18:00        |                        |       | FR, 14.07. |
| <b>August</b>    | DO, 10.08. - Whg. | 18:00        |                        |       |            |
|                  | DO, 24.08.        | 18:00        |                        |       |            |
| <b>September</b> | DO, 07.09. - Whg. | <b>17:00</b> | DO, 07.09.             | 18:00 |            |
|                  | DO, 21.09.        | 18:00        |                        |       | FR, 29.09  |
| <b>Oktober</b>   | DO, 05.10. - Whg. | 18:00        |                        |       |            |
|                  | DO, 19.10.        | <b>17:00</b> | DO, 19.10.             | 18:00 |            |
| <b>November</b>  | DO, 09.11. - Whg. | 18:00        |                        |       |            |
|                  | DO, 23.11.        | 18:00        |                        |       | FR, 24.11. |
| <b>Dezember</b>  | DO, 07.12. - Whg. | 18:00        |                        |       |            |
|                  |                   |              | DO, 14.12.<br>(Budget) | 18:00 | FR, 26.01. |

Die Sommerpause für GR und GV findet zwischen dem 07.07. und dem 09.08.2023 statt. Die Ausschuss-Obleute werden ersucht, in diesem Zeitraum ebenfalls keine Ausschuss-Sitzungen anzuberaumen. Der Sitzungskalender wird den Gemeinderäten per E-Mail übermittelt. Weiters werden die Termine den lokalen Medienvertretern zur Kenntnis gebracht. Änderungen vorbehalten.

### 3.11 Berichte aus den Gemeindeverbänden

Bgm. Härting berichtet, dass folgende Verbandssitzungen stattgefunden haben:

- 02.11.2022: 4. Sitzung des Planungsverbandes Telfs und Umgebung – Salzstraße
- 01.12.2022: 24. Verbandsversammlung des Planungsverbandes Innsbruck u. Umgebung

## **4 Anträge und Berichte des Substanzverwalters der Gemeindegutsagrargemeinschaften**

### 4.1 Genehmigung Voranschläge 2023 der Gemeindegutsagrargemeinschaften Hämmermoos, Wildmoos und Puitwangalpe

GV Tanzer berichtet wie folgt:

Die jeweiligen Voranschläge wurden für das Rechnungsjahr 2023 nach den Rechtsvorschriften für Flurverfassungslandsgesetz 1996 - TFLG 1996, erstellt. Die Agrarbehörde hat der Finanzverwaltung mitgeteilt, dass die Finanzierungsvoranschläge nicht wie lt. der TGO auszugleichen sind. Außerdem möchte ich mich bei der Verwaltung und den Mitarbeitern des Abwasserverbandes für die ausgezeichnete Arbeit bedanken.

**Voranschlag 2023 – Hämmermoosalpe**

Der Finanzierungshaushalt für das Finanzjahr 2023 wurde in Ausgabe mit € 487.400,00 angesetzt. Demgegenüber stehen Einnahmen von € 217.400,00. Dies ergibt einen Fehlbetrag von € 270.000,00. Dies deshalb, weil die Kläranlage mit einem Betrag von € 253.000,00 und die Sanierung des Stallgebäudes in Höhe von € 143.000,00 veranschlagt wurden. Für diese zwei Sanierungsmaßnahmen werden wir rund € 135.000,00 an Förderungen erhalten. Nach Vorliegen der jeweiligen Angebote werden wir diese dem Gemeinderat zur Beschlussfassung vorlegen, wobei hier eine Aufstockung der Haftungsübernahme durch die Marktgemeinde Telfs notwendig sein wird.

Der Ergebnishaushalt für das Finanzjahr 2023 wurde in Ausgabe mit € 260.700,00 angesetzt. Demgegenüber stehen Einnahmen von € 217.400,00, was einen Fehlbetrag von € 43.300,00 ergibt.

| Haushaltskonto  | Postbezeichnung   | FH-VA<br>2023 | EH-VA<br>2023 |
|-----------------|---|---------------|---------------|
| 1/841000-050000 | Sanierung und Errichtung Kläranlage                             | 253.000,00    | 0,00          |
| 1/841000-500000 | Personal- u. Verwaltungsausgaben                                | 24.200,00     | 24.200,00     |
| 1/841000-600000 | Energie (Strom, Gas, Treibstoffe...)                            | 400,00        | 400,00        |
| 1/841000-614000 | Gebäudeinstandhaltung (Sanierung, Verbesserung...)              | 1.000,00      | 1.000,00      |
| 1/841000-614900 | Einmalige Instandhaltung Stall                                  | 143.000,00    | 143.000,00    |
| 1/841000-616000 | Maschinen, masch. Anlagen (Anschaffung, Instandhaltung)         | 3.500,00      | 3.500,00      |
| 1/841000-619000 | Bringungsanlagen (Wege, Materialseilbahnen...)                  | 3.000,00      | 3.000,00      |
| 1/841000-659000 | Bankzinsen, Bankspesen  | 1.000,00      | 1.000,00      |
| 1/841000-670000 | Versicherungen  | 4.500,00      | 4.500,00      |
| 1/841000-680000 | Planmäßige Abschreibung   | 0,00          | 26.300,00     |
| 1/841000-700000 | Mieten, Pachten, Dienstbarkeiten                                | 300,00        | 300,00        |
| 1/841000-710000 | Steuern, Umlagen, öffentliche Abgaben ( inkl. Waldaufsicht)     | 25.000,00     | 25.000,00     |
| 1/841000-728010 | Ausgaben für land- u. forstw. Tät. (Schlägerung, Aufforst....)  | 28.500,00     | 28.500,00     |
|                 | Summe Ausgaben  | 487.400,00    | 260.700,00    |
|                 |   |               |               |
| 2/841000+810000 | Einnahmen aus land- und forstw. Tätigkeit                       | 8.300,00      | 8.300,00      |
| 2/841000+811010 | Jagd, Fischer   | 1.000,00      | 1.000,00      |
| 2/841000+811020 | Mieten, Pachten, Dienstbarkeiten (Handymasten, Überfahrten,...) | 51.500,00     | 51.500,00     |
| 2/841000+829000 | Bewirtschaftungsbeitrag (§ 36h TFLG 1996)                       | 200,00        | 200,00        |
| 2/841000+860000 | Förderung Bund für Kläranlage                                   | 75.000,00     | 75.000,00     |
| 2/841000+860100 | Transfer von Gemeinde Telfs                                     | 11.400,00     | 11.400,00     |
| 2/841000+861000 | Förderung Gruppe ARGAR für Stallbau                             | 60.000,00     | 60.000,00     |
| 2/841000+867000 | Beihilfen, Förderungen  | 10.000,00     | 10.000,00     |
|                 | Summe Einnahmen   | 217.400,00    | 217.400,00    |
|                 |   |               |               |
|                 | Differenz   | -270.000,00   | -43.300,00    |

**Voranschlag 2023 – Puitwangelpe**

Der Finanzierungshaushalt für das Finanzjahr 2023 wurde in Ausgabe und Einnahmen mit € 53.000,00 angesetzt.

Der Ergebnishaushalt für das Finanzjahr 2023 wurde in Ausgabe mit € 59.300,00 und in Einnahmen mit € 53.300,00 angesetzt. Dies ergibt somit einen Fehlbetrag von € 6.300,00, wobei es sich hier um die Abschreibung handelt.

8. Sitzung des Gemeinderates am 15. Dezember 2022

| Haushaltskonto  | Postbezeichnung   | FH-VA<br>2023 | EH-VA<br>2023 |
|-----------------|---|---------------|---------------|
| 1/841000-500000 | Personal- u. Verwaltungsausgaben                                | 20.000,00     | 20.000,00     |
| 1/841000-600000 | Energie (Strom, Gas, Treibstoffe...)                            | 1.000,00      | 1.000,00      |
| 1/841000-614000 | Gebäudeinstandhaltung (Sanierung, Verbesserung...)              | 1.000,00      | 1.000,00      |
| 1/841000-614090 | Sanierung Quelfassung   | 5.000,00      | 5.000,00      |
| 1/841000-616000 | Maschinen, masch. Anlagen (Anschaffung, Instandhaltung)         | 2.000,00      | 2.000,00      |
| 1/841000-619000 | Bringungsanlagen (Wege, Materialseilbahnen...)                  | 1.000,00      | 1.000,00      |
| 1/841000-659000 | Bankzinsen, Bankspesen  | 500,00        | 500,00        |
| 1/841000-670000 | Versicherungen  | 2.500,00      | 2.500,00      |
| 1/841000-680000 | Planmäßige Abschreibung   | 0,00          | 6.300,00      |
| 1/841000-710000 | Steuern, Umlagen, öffentliche Abgaben ( inkl. Waldaufsicht)     | 15.000,00     | 15.000,00     |
| 1/841000-728010 | Ausgaben für land- u. forstw. Tät. (Schlägerung, Aufforst....)  | 5.000,00      | 5.000,00      |
|                 | Summe Ausgaben  | 53.000,00     | 59.300,00     |
|                 |   |               |               |
| 2/841000+810000 | Einnahmen aus land- und forstw. Tätigkeit                       | 2.500,00      | 2.500,00      |
| 2/841000+811010 | Jagd, Fischer   | 35.000,00     | 35.000,00     |
| 2/841000+811020 | Mieten, Pachten, Dienstbarkeiten (Handymasten, Überfahrten,...) | 5.500,00      | 5.500,00      |
| 2/841000+811030 | Beitrag Wettersteinhütte Quelfassung                            | 500,00        | 500,00        |
| 2/841000+829000 | Bewirtschaftungsbeitrag (§ 36h TFLG 1996)                       | 1.000,00      | 1.000,00      |
| 2/841000+867000 | Beihilfen, Förderungen  | 8.500,00      | 8.500,00      |
|                 | Summe Einnahmen   | 53.000,00     | 53.000,00     |
|                 |   |               |               |
|                 | Differenz   | 0,00          | -6.300,00     |

**Voranschlag 2023 – Wildmoosalpe**

Der Finanzierungshaushalt für das Finanzjahr 2023 wurde in Ausgabe mit € 117.000,00 angesetzt. Demgegenüber stehen Einnahmen von € 89.600,00. Dies ergibt einen Fehlbetrag von € 27.400,00, der durch die bestehende Haftungsübernahme der Marktgemeinde Telfs bedeckt ist. Hier wurde bei der Haushaltsstelle Gebäude und Bauten € 60.000,00 veranschlagt, weil zwei Stadel dringend saniert werden müssen, wobei auch hier um eine Förderung in Höhe von rd. € 30.000,00 beim Land Tirol Gruppe Agrar angesucht wird.

Der Ergebnishaushalt für das Finanzjahr 2023 wurde in Ausgabe mit € 58.700,00 angesetzt. Demgegenüber stehen Einnahmen von € 89.600,00, was einen Überschuss von € 30.900,00 ergibt.

| Haushaltskonto  | Postbezeichnung  | FH-VA<br>2023 | EH-VA<br>2023 |
|-----------------|--|---------------|---------------|
| 1/841000-010000 | Gebäude und Bauten   | 60.000,00     | 0,00          |
| 1/841000-346010 | Tilgung Landeskulturfonds                                      | 6.400,00      | 0,00          |
| 1/841000-500000 | Personal- u. Verwaltungsausgaben                               | 15.500,00     | 15.500,00     |
| 1/841000-600000 | Energie (Strom, Gas, Treibstoffe...)                           | 100,00        | 100,00        |
| 1/841000-614000 | Gebäudeinstandhaltung (Sanierung, Verbesserung...)             | 1.000,00      | 1.000,00      |
| 1/841000-616000 | Maschinen, masch. Anlagen (Anschaffung, Instandhaltung)        | 1.000,00      | 1.000,00      |
| 1/841000-650010 | Zinsen Landeskulturfonds                                       | 400,00        | 400,00        |
| 1/841000-659000 | Bankzinsen, Bankspesen   | 100,00        | 100,00        |
| 1/841000-670000 | Versicherungen   | 3.500,00      | 3.500,00      |
| 1/841000-680000 | Planmäßige Abschreibung  | 0,00          | 8.100,00      |
| 1/841000-710000 | Steuern, Umlagen, öffentliche Abgaben ( inkl. Waldaufsicht)    | 12.500,00     | 12.500,00     |
| 1/841000-728010 | Ausgaben für land- u. forstw. Tät. (Schlägerung, Aufforst....) | 16.500,00     | 16.500,00     |
|                 | Summe Ausgaben   | 117.000,00    | 58.700,00     |
|                 |  |               |               |



|                 |   |            |           |
|-----------------|---|------------|-----------|
| 2/841000+810000 | Einnahmen aus land- und forstw. Tätigkeit                       | 500,00     | 500,00    |
| 2/841000+811020 | Mieten, Pachten, Dienstbarkeiten (Handymasten, Überfahrten,...) | 53.000,00  | 53.000,00 |
| 2/841000+811030 | Betriebskosten Almwirtschaft nur Versicherung                   | 2.500,00   | 2.500,00  |
| 2/841000+829000 | Bewirtschaftungsbeitrag (§ 36h TFLG 1996)                       | 600,00     | 600,00    |
| 2/841000+861000 | Förderung Land Gruppe Agrar                                     | 30.000,00  | 30.000,00 |
| 2/841000+867000 | Beihilfen, Förderungen  | 3.000,00   | 3.000,00  |
|                 | Summe Einnahmen   | 89.600,00  | 89.600,00 |
|                 |   |            |           |
|                 | Differenz   | -27.400,00 | 30.900,00 |

Die Finanzierung erfolgt durch die bereits bestehenden Haftungsübernahmen zu je € 30.000,00 bei der Wildmoos- und Puitwangelpe. Bei der Hämmermoosalpe besteht eine Haftungsübernahme von € 130.000,00.

**Der Gemeinderat beschließt einstimmig, die Voranschläge 2023 der Hämmermoosalpe, Wildmoosalpe und Puitwangelpe zu genehmigen.**

**Der Substanzverwalter GV Tanzer wird beauftragt, Angebote für die Kläranlage und Stallsanierung auf der Hämmermoosalpe einzuholen und dem Gemeindevorstand zur Beschlussfassung vorzulegen und soll dann mittels Haftungsübernahme durch die Gemeinde finanziert werden.**

**RL Schiller Doris verlässt um 20:03 Uhr die Sitzung.**

#### 4.2 Weidebeiträge

Neben den gesetzlich vorgeschriebenen Bewirtschaftungsbeiträgen für Anteilsrechte ist es notwendig, dass die über das Recht hinausgehenden Weidebeiträge durch die Substanz festgelegt werden. Aufgrund der starken Inflation ist es aus wirtschaftlicher Sicht erforderlich diese Tarife, welche jahrelang nicht erhöht wurden, anzupassen bzw. anzugleichen.

Folgender Vorschlag wurde ausgearbeitet:

**Tarife Weidebeiträge ab 01.01.2023 für das Weidejahr 2023 (Vorschreibung 1. Quartal 2024)**

#### **Hämmermoosalpe**

| Pro Stück und Saison         | Tarif alt | Tarif neu |
|------------------------------|-----------|-----------|
| 1 Stück Milchkuh einheimisch | 100,00    | 100,00    |
| 1 Stück Milchkuh fremd       | 180,00    | 190,00    |
| 1 Stück Galtvieh einheimisch | 50,00     | 25,00     |
| 1 Stück Galtvieh fremd       | 80,00     | 42,00     |
| 1 Stück Kalb einheimisch     | 30,00     | 20,00     |
| 1 Stück Kalb fremd           | 30,00     | 35,00     |
| 1 Stück Kuh einheimisch      | 60,00     | 35,00     |

**Wildmoosalpe**

**Tarife Weidebeiträge ab 01.01.2023 für das Weidejahr 2023 (Vorschreibung 1. Quartal 2024)**

| <b>Pro Stück und Saison</b>  | <b>Tarif alt</b> | <b>Tarif neu</b> |
|------------------------------|------------------|------------------|
| 1 Stück Kuh einheimisch      | 30,00            | 35,00            |
| 1 Stück Kuh fremd            | 50,00            | 52,00            |
| 1 Stück Kalb einheimisch     | 20,00            | 20,00            |
| 1 Stück Kalb fremd           | 30,00            | 35,00            |
| 1 Stück Galtvieh einheimisch | 20,00            | 25,00            |
| 1 Stück Galtvieh fremd       | 30,00            | 42,00            |

**Puitwangelpe**

**Tarife Weidebeiträge ab 01.01.2023 für das Weidejahr 2023 (Vorschreibung 1. Quartal 2024)**

| <b>Pro Stück und Saison</b>     | <b>Tarif alt</b> | <b>Tarif neu</b> |
|---------------------------------|------------------|------------------|
| 1 Stück Kuh einheimisch         | 30,00            | 35,00            |
| 1 Stück Kuh fremd               | 50,00            | 52,00            |
| 1 Stück Kalb einheimisch        | 20,00            | 20,00            |
| 1 Stück Kalb fremd              | 30,00            | 35,00            |
| 1 Stück Galtvieh einheimisch    | 20,00            | 25,00            |
| 1 Stück Galtvieh fremd          | 30,00            | 42,00            |
| 1 Stück Pferd einheimisch       | 30,00            | 35,00            |
| 1 Stück Pferd fremd             | 50,00            | 52,00            |
| 1 Stück Pferd klein einheimisch | 20,00            | 25,00            |
| 1 Stück Pferd klein fremd       | 30,00            | 42,00            |
| 1 Stück Schaf einheimisch       | 8,00             | 6,00             |
| 1 Stück Schaf fremd             | 10,00            | 10,00            |

**Der Gemeinderat beschließt einstimmig die Tarife ab 1.1.2023 wie folgt anzupassen:**

**Hämmermoosalpe**

| <b>Pro Stück und Saison</b>         | <b>Tarif neu</b> |
|-------------------------------------|------------------|
| <b>1 Stück Milchkuh einheimisch</b> | <b>100,00</b>    |
| <b>1 Stück Milchkuh fremd</b>       | <b>190,00</b>    |
| <b>1 Stück Galtvieh einheimisch</b> | <b>25,00</b>     |
| <b>1 Stück Galtvieh fremd</b>       | <b>42,00</b>     |
| <b>1 Stück Kalb einheimisch</b>     | <b>20,00</b>     |
| <b>1 Stück Kalb fremd</b>           | <b>35,00</b>     |
| <b>1 Stück Kuh einheimisch</b>      | <b>35,00</b>     |

**Wildmoosalpe**

| <b>Pro Stück und Saison</b>         | <b>Tarif neu</b> |
|-------------------------------------|------------------|
| <b>1 Stück Kuh einheimisch</b>      | <b>35,00</b>     |
| <b>1 Stück Kuh fremd</b>            | <b>52,00</b>     |
| <b>1 Stück Kalb einheimisch</b>     | <b>20,00</b>     |
| <b>1 Stück Kalb fremd</b>           | <b>35,00</b>     |
| <b>1 Stück Galtvieh einheimisch</b> | <b>25,00</b>     |
| <b>1 Stück Galtvieh fremd</b>       | <b>42,00</b>     |

**Puitwangelpe**

| <b>Pro Stück und Saison</b>            | <b>Tarif neu</b> |
|--|------------------|
| <b>1 Stück Kuh einheimisch</b>         | <b>35,00</b>     |
| <b>1 Stück Kuh fremd</b>               | <b>52,00</b>     |
| <b>1 Stück Kalb einheimisch</b>        | <b>20,00</b>     |
| <b>1 Stück Kalb fremd</b>              | <b>35,00</b>     |
| <b>1 Stück Galtvieh einheimisch</b>    | <b>25,00</b>     |
| <b>1 Stück Galtvieh fremd</b>          | <b>42,00</b>     |
| <b>1 Stück Pferd einheimisch</b>       | <b>35,00</b>     |
| <b>1 Stück Pferd fremd</b>             | <b>52,00</b>     |
| <b>1 Stück Pferd klein einheimisch</b> | <b>25,00</b>     |
| <b>1 Stück Pferd klein fremd</b>       | <b>42,00</b>     |
| <b>1 Stück Schaf einheimisch</b>       | <b>6,00</b>      |
| <b>1 Stück Schaf fremd</b>             | <b>10,00</b>     |

**5 Anträge und Berichte aus der 10., 11. und 12. Gemeindevorstandssitzung**

**5.1 Kurzberichte aus der 10., 11. und 12. Gemeindevorstandssitzung**

**10. GV-Sitzung**

- Wohnungsvergaben
- Überprüfung Bilanz 2021 - Marktgemeinde Telfs Immobilien GmbH und Immobilien GmbH & CoKG
- Subventionen
- Errichtung einer Dorfkrippe von Heinrich Tilly
- Abbruch Kamin im Bereich Krehbachgasse 6a
- Anmietung Freilager (Flugdach) - Hag 4
- Vergabe Örtliche Bauaufsicht und Baukoordination Sanierung Dach Tennishalle und Errichtung PV-Anlage
- Löschung Vor- und Wiederkaufsrecht

**11. GV-Sitzung**

- Vorberatung Voranschlagsentwurf 2023
- Vorberatung Anpassung Steuern, Gebühren und Entgelte ab 1.1.2023
- Bericht Kältemaschine
- Elektromobilität Telfs - Ladeverrechnung
- Strompreissicherung 2023
- Subventionen
- Subventionen Müllgrundgebühr und Hundesteuer lt. GIS- bzw. Rezeptgebührenbefreiungen 2022
- Vergabe Küche Kindergarten Obermarkt
- Erhöhung Budgetausgaben Umwelt- und Energieförderung
- Löschung Vor- und Wiederkaufsrecht

**12. GV-Sitzung**

- Wohnungsvergaben
- Subventionen
- Subventionsansuchen - Kinderwerkstatt Schpumpnernudl
- Übernahme Buskosten für Schikurse Volksschule und Kindergärten
- Kaufvertrag GHS - Kindergarten Obermarkt

- Vergabe Druckauftrag Telfer Blatt - Amtliche Mitteilung der Marktgemeinde Telfs
- Grunderwerb aus Gst 4731 (Öffentliches Gut)
- Grunderwerb aus Gst 3920/185 (Öffentliches Gut)
- Auflösung Bestandsvertrag

## **6 Anträge aus dem Bauamt**

### **6.1 Grundsatzbeschluss Errichtung Friedensglocke - Vergabe Bauarbeiten Rückbau**

Im Gemeinderat vom 19.05.2022 wurde beschlossen, die Vereinbarung mit der Familie Heidkamp für den bestehenden Standort der Friedensglocke in Mösern im Frühjahr 2023 auslaufen zu lassen. Somit war ein neuer Standort für die Friedensglocke zu suchen.

In der entsprechenden Auflöse-Vereinbarung mit der Familie Heidkamp wurde vereinbart, dass die Friedensglocke mit Zugangsweg am Grund der Familie Heidkamp bis Ende Mai 2023 rückzubauen ist. Die Glocke mit Fundament (100m<sup>3</sup> Stahlbeton), die Weganlage mit Zubehör, Wasserleitung etc. sind komplett abzubauen und auf den Stand vor Errichtung der Friedensglocke zurückzubauen bzw. wiederherzustellen. Der betroffene Bereich ist zu renaturieren.

Als geeigneter neuer Standort wurde ein Platz entlang des Wanderweges von Mösern zum Lottensee (in Verlängerung Sackgasse Brochweg Richtung Drachenfliegerstartrampe) gefunden. Dieser Standort ermöglicht einen ähnlich schönen Ausblick in das Inntal.

Der Standort liegt auf den Grundstücken von Herrn Thomas Brenner. Ein entsprechender Teilungsplan GZ 8220/20 vom 28.09.2022 vom Büro Geosystem liegt vor. Der Kaufpreis liegt bei rund € 80.000,00 für 1.888 m<sup>2</sup>. Der Kaufvertrag ist aktuell in Ausarbeitung. Neben dem Kaufpreis fallen noch Nebengebühren, Vertragserrichtungskosten etc. an, womit die Aufwände für den Grundkauf bei ca. € 100.000,00 liegen.

Die Kosten können wie folgt angegeben werden:

|            |                                    |
|------------|------------------------------------|
| Rückbau:   | € 147.900,00 netto                 |
| Neubau:    | € 558.670,00 netto                 |
| Grundkauf: | € 100.000,00 inklusive Nebenkosten |

#### **Finanzierung**

Im Voranschlag 2023 wurde folgende Finanzierung veranschlagt:

| <b>Verlegung Friedensglocke</b>    | <b>Auszahlungen in €</b> | <b>Einzahlungen in €</b> |
|------------------------------------|--------------------------|--------------------------|
| Investitionskosten                 | 850.000,00               |                          |
| Darlehensaufnahme                  |                          | 300.000,00               |
| Landesgedächtnisstiftung           |                          | 150.000,00               |
| Land Tirol BZW                     |                          | 100.000,00               |
| Beitrag TVB                        |                          | 200.000,00               |
| Förderungsbeitrag Leader-Region IL |                          | 100.000,00               |
| <b>Summe</b>                       | <b>850.000,00</b>        | <b>850.000,00</b>        |

#### **Terminplan Rückbau:**

Beginn der Rückbauarbeiten ist der Dienstag nach Ostern, Dienstag 11. April 2023. Zuerst werden die Glocke und der Glockenstuhl demontiert, dann das Fundament abgetragen und anschließend der Weg rückgebaut. Die Dauer der Arbeiten wird mit 6 Wochen abgeschätzt. Somit läutet die Glocke am alten Standort am Ostermontag den 10. April 2023 das letzte Mal.

### Terminplan Neubau:

Nach erfolgtem Grundsatzbeschluss des Gemeinderates wird seitens des Bauamtes die Planung weiter betrieben, die bau- und naturschutzrechtlichen Genehmigungen eingeholt sowie die Arbeiten ausgeschrieben und dem Gemeinderat zur Vergabe vorgelegt. Mit einem Baubeginn kann ab Mai/Juni 2023 gerechnet werden, mit einer Fertigstellung im Herbst 2023. Für den Guss der neuen Glocke wird das Material der alten Glocke herangezogen. Da die alte Glocke einen Riss aufweist, macht es keinen Sinn, diese wieder zu verwenden.

Vom Bauamt wurde für die Rückbauarbeiten eine Planung erstellt und es wurden einige Firmen zur Angebotslegung eingeladen.

Nach Prüfung der Angebote durch das Bauamt gemeinsam mit der ÖBA, Herrn Ing. Harald Taxer, kann folgende Vergabeempfehlung gegeben werden:

Vergabe Erdbau- und Abbrucharbeiten an die Firma Fiegl Tiefbau GmbH um € 103.368,00 brutto.

Vergabe Betonschneidearbeiten an die Firma Staggl Kernbohrungen und Schneidetechniken, Arzl um € 14.160,00 brutto.

***Der Gemeinderat beschließt einstimmig, den Standort westlich des Brochweges als neuen Standort für die Friedensglocke weiter zu verfolgen und die entsprechenden Genehmigungen einzuholen, den Kaufvertrag mit Thomas Brenner betreffend Grundkauf lt. Teilungsplan GZ 8220/20 vom 28.09.2022 Büro Geosystem um rund € 80.000,00 vorbereiten zu lassen sowie die Arbeiten für die Neuerrichtung der Friedensglocke mit Glockenturm, Aussichtsplattform und Zugangsweg auszuschreiben. Der Kaufvertrag wird dem Gemeindevorstand zur Beschlussfassung vorgelegt.***

***Außerdem beschließt der Gemeinderat im Grundsatz einstimmig, die finanziellen Mittel lt. Finanzierungsvorschlag freizugeben.***

***Der Gemeinderat beschließt einstimmig, die Bauarbeiten für den Rückbau der Friedensglocke in Mösern wie folgt zu vergeben:***

- ***Vergabe Erdbau- und Abbrucharbeiten an die Firma Fiegl Tiefbau GmbH um € 103.368,00 brutto.***
- ***Vergabe Betonschneidearbeiten an die Firma Staggl Kernbohrungen und Schneidetechniken, Arzl um € 14.160,00 brutto.***

## 7 Berichte aus der 5. und 6. Sitzung des Ausschusses für Sicherheit und Katastrophenschutz

### **5. SiA-Sitzung:**

Es liegen keine Berichte vor.

### **6. SiA-Sitzung**

Am 29.11. fand ein Zoom Meeting vom Land Tirol mit Gemeinden vom Bez. Innsbruck-Land bezüglich Blackout statt. Es war sehr interessant und informativ.

## **8 Anträge und Berichte aus der 3. Sitzung des Ausschusses für Verkehr und Mobilität**

### **8.1 Zustimmung Regiobus Seefeld**

Grundsätzlich werden die Fahrzeiten der Strecke Telfs/Mösern ganzjährig und ganztätig durchführt (Excel) - Steigerung von den Buszeiten

Kosten Seefelder Plateau - ca. 2 Mio. (kleiner Teil betrifft Seefeld/Telfs)

VVT - € 900.000,00

TVB - € 500.000,00

€ 66.000,00 würde die Gemeinde Telfs betreffen.

Die derzeitigen Kosten liegen bereits bei ca. € 20.000,00.

Auch zum Interlpenhotel und Richtung Mittenwald werden Busse fahren. Alle Gäste mit Schiausrüstung können im Winter kostenlos mitfahren.

Das Neukonzept ist ein großer Schritt im Ausbau des öffentlichen Personennahverkehrs.

Man will Mösern wieder mehr an sich binden. Beispiel - man kann am Sonntag schwimmen gehen in Telfs.

Überlandbusse (Postbusse) sind bereits vorhanden - Sagl wird mit diesem System nahezu perfekt miteingebunden.

Die Busverbindung 434 wird bereits ab Dezember anfangen. Der Start der Busverbindung 431 ist für Juni 2023 in Planung.

***Der Gemeinderat beschließt einstimmig Budgetmittel in der Höhe von € 66.000,00 für die Strecke 431 und 434 freizugeben und diese im Budget 2023 zu berücksichtigen. Der noch seitens des VVT auszuarbeitende Vertrag wird dem GV zur Beschlussfassung vorgelegt.***

### **8.2 Berichte**

Obmann GV Walch berichtet über die Themen aus der 3. Sitzung des Ausschusses für Verkehr und Mobilität:

- Antrag SPÖ - gestellt von GR DI Windisch (GRÜNE) - E-Bike-Konzept Telfs

Derzeit ist das Gesamtradkonzept in Arbeit. Man versucht hier mit dem Planungsverband zusammenzuarbeiten.

- Verkehrsregelung - Am Fuchsbüchel

Seitens Anrainern erging die Anfrage bzw. der Wunsch, dass im Bereich Am Fuchsbüchel 21/Unterbirkenberg 39d die Straße durch zb. Blumentröge etc. gänzlich abgesperrt wird. Aufgrund des fehlenden Umkehrplatzes bzw. Wendehammers im Bereich Unterbirkenberg 39d ist eine Sackgassenausbildung hier leider nicht möglich.

- Kreuzungsbereich Kirchstraße - Hotel Munde

Im Zuge der Ordnungsprüfungen durch die BH Ibk wurde das auf der linken Seite angebrachte Stoppschild entgegen der Kirchstraße beanstandet und auf die rechte Straßenseite der Zu- und Abfahrt zur Tiefgarage versetzt. Durch die Situierung eines Blumentroges an der südöstlichen Gebäudeecke des Objektes Kirchstraße 1 könnte eventuell auch eine Verkehrsregelung mittels Rechtsregel möglich sein. Dies wird im Rahmen des Gutachtens – Fußgängerzone abgehandelt.

- Kirchstraße - Allgemein

Hier ergingen einige Anfragen, ob es nicht Sinn machen würde, die Einbahnregelung bzw. Gegenverkehrsregelung im Bereich der Kirchstraße zu überprüfen. Dies wird im Rahmen des Gutachtens – Fußgängerzone abgehandelt.

- Verkehrssituation Wassertal

Ein Anrainer möchte hier eine Wohn- und Spielstraße. Dies würde aufgrund der Verbauung und der sich damit verbundenen Verkehrsfrequenz der zu- und abfahrenden Anrainer eine Gefährdung der spielenden Kinder darstellen. Daher ist hier eine Verordnung einer Wohn- und Spielstraße nicht zielführend.

- Bericht StVO-Novelle

Im Oktober 2022 ist die 33. StVO-Novelle erschienen.

Obmann Walch erklärt auf die Frage von VBgm. Schuchter, dass beim Einbergerschulzentrum ein Gutachten zu einer Schulstraße erstellt wird, damit der ursprüngliche Zustand wiederhergestellt werden kann.

Bgm. Härting hätte die Zeiten des Fahrverbotes gerne auch am Nachmittag.

## **9 Berichte aus der 3. Sitzung des Ausschusses für Kunst und Kultur**

Obfrau GR Schromm berichtet wie folgt:

Die Bücherei hatte mit Stand Herbst 4 Lesungen und eine gemeinsame Veranstaltung mit der Villa Schindler. Die Lesungen waren unterschiedlich von Klaus Rohmoser bis zu den Grabreden von Slupetzky, wurden fast immer von Musik begleitet und von ca. 280 Menschen besucht.

Das Buch „Aufwachsen in Telfs“, ein im Lockdown begonnenes Projekt über Geschichten über das Kindsein in Telfs, hat 38 Beiträge. Es wurde vom Haymonverlag herausgegeben und am 2. Dezember in der Villa Schindler präsentiert.

Ein Escaperoomspiel ist für die Zukunft geplant. Die Bücherei sieht sich als leistungsfreier Raum und ein Ziel auch darin, Kinder aus der Isolation zu holen (sowohl zum gemeinsamen Zocken als auch bei Hausübungsrunden).

Zahlen: 38 Ehrenamtliche, ca. 3.000 ehrenamtliche Stunden bis jetzt im Jahr, 1.468 Ausweise, 28.000 Ausleihen, weniger Ebooks 60-70/Monat (eher Pensionist\*innen).

Die Museen im Noafnhaus und der Villa Schindler hatten 7 Ausstellungen und eine Kooperationsausstellung. Sepp Schwarz, Paul Flora, wandernde Frauenzimmer in der Villa Schindler wurden von 1.003 Besucher\*innen gesehen, es gab 22 Führungen, 10 Begleitveranstaltungen. Die Ausstellungen von Urban Sterzinger, Luna AlMousli, Hans Gapp und Albert Ennemoser sowie die beiden Museen im Noafnhaus wurden von 1068 Menschen besucht. Hier gab es 24 Führungen bzw. museumspädagogische Aktionen sowie 9 Begleitveranstaltungen.

Es sind 7 Ehrenamtliche bei den Museumsdiensten behilflich.

Die Veranstaltungen der Sport- und Veranstaltungszentren in Telfs laufen seit März ohne Einschränkungen und die verschobenen Events konnten aufgeholt werden. Trotz Steigerung im Vergleich zu Coronazeiten sind die Besucherzahlen wie überall noch etwas schleppend, aber zufriedenstellend. Die Events in Telfs haben eine gute Breite abgedeckt – von Musicals über Söhne Mannheims bis zu Josh.

2023 wird es eine Kunstkampagne in der Marktgemeinde geben. Es ist eine Fortführung der „Wir sind Telfs“-Imagekampagne.

Ein Arbeitsgremium mit Mitarbeiter\*innen der Gemeinde und Künstler\*innen wird die Kampagne mit den Begleitmaßnahmen und Events genau ausarbeiten. Ziel ist zum einen eine Vernetzung der Künstler und zum anderen eine Bewusstseins-schaffung in der Bevölkerung für die Kunst, die in Telfs geschieht. Die Kunstkampagne beinhaltet die Bereiche Musik, bildende Kunst als auch Wortkunst. Fragen nach Gagen und Auswahl der Künstler\*innen werden im Gremium noch weiter erarbeitet.

GR Pöschl bedankt sich bei GR Schromm für die Arbeit für die Kultur in Telfs.

## **10 Anträge und Berichte aus der 4. Sitzung des Ausschusses für Umwelt und Energie**

### **10.1 Ausschreibung Müllfahrzeug**

Da das Müllfahrzeug nach 6 Jahren im Dauereinsatz bereits wieder in die Jahre gekommen ist (Leasing mit 31.03.2022 ausgelaufen) und es nun vermehrt zu größeren Reparaturen kommt, ist es notwendig, entweder ein neues Fahrzeug anzuschaffen oder die Müllabfuhr fremd zu vergeben.

Aus Sicht des Referates VI ist gerade in Hinblick auf die momentanen Preissteigerungen (zusätzliche Erhöhung Fa. Höpperger bereits ab 1. September 2022 + 8%) gerade bei einer möglichen Fremdvergabe auf jeden Fall mit einer Verteuerung von insgesamt mindestens 15 % im Vergleich zur Eigenabfuhr zu rechnen. Diese Verteuerung müsste den Bürgern bei den Müllgebühren weiterverrechnet werden um kostendeckend zu sein. Aus diesem Grund wird empfohlen wieder ein Müllfahrzeug auszuschreiben.

Die Kosten hierfür stellen sich wie folgt dar (Basis Personal- und IH-Müllfahrzeug Netto-Kosten HH 2021 sowie aktuelle rabattierte Netto-Kosten für LKW-Miete mit Verloader für alle Abfuhrtermine):

|   |                  |
|---|------------------|
| Gesamtkosten neues Fahrzeug inkl. Personal und Instandhaltung | 198.805,66       |
| Kosten Restmüllabfuhr extern gem. Abfuhrplan                  | 92.112,00        |
| Kosten Biomüllabfuhr extern gem. Abfuhrplan                   | 138.400,00       |
| Gesamtkosten extern   | 230.512,00       |
| Gesamtkosten inkl. Preisanpassung Höpperger 9/2022            | 248.952,96       |
| <b>Mehrkosten Abfuhr extern inkl. Preisanpassung</b>          | <b>50.147,30</b> |

Da heuer auch das Leasing ausgelaufen ist soll daher schnellst möglich ein neues Fahrzeug ausgeschrieben werden und wieder wie gehabt mittels Leasing finanziert werden.

***Der Gemeinderat beschließt einstimmig, ein neues Müllfahrzeug auszuschreiben, das Fuhrparkmanagement soll eine dementsprechende Ausschreibung in Abstimmung mit der Fachabteilung vorbereiten.***

### **10.2 Berichte**

Obfrau GR Springer berichtet wie folgt:

- Wahl des Obmannes/Obfrau

Aufgrund des Ausscheidens von Cornelia Hagele hat der Ausschuss aus der Mitte der stimmberechtigten Mitglieder einen neuen Obmann zu wählen.



Die Mitglieder des Ausschusses für Umwelt und Energie wählten einstimmig Frau GR Cornelia Springer zur Obfrau.

- **Veranstaltungsrichtlinien neu**

Wie bereits im Telfer Klimakatalog beschlossen, sollen die Veranstaltungsrichtlinien neu ausgearbeitet werden. Es liegt nun ein Entwurf mit dem Titel „Telfs schaut drauf“ - Nachhaltigkeitsgütesiegel für Veranstaltungen in der Marktgemeinde Telfs erarbeitet

Stufe 1 - „Telfs schaut drauf - Standard“ - Muss-Maßnahmen

Ohne die Erfüllung der Muss-Maßnahmen werden Veranstaltungen durch die Marktgemeinde nicht mehr subventioniert.

Stufe 2 - „Telfs schaut drauf – Spezial“ - Muss-Maßnahmen + 5 erfüllte Soll/Kann Punkte

Bei Erreichen dieser Stufe erhöht die Marktgemeinde die zugesagte Subvention automatisch um 10%.

Stufe 3 - „Telfs schaut drauf – Premium“ - Muss-Maßnahmen + 10 erfüllte Soll/Kann Punkte

Bei Erreichen dieser Stufe erhöht die Marktgemeinde die zugesagte Subvention automatisch um 20%.

Sobald die Richtlinien endgültig fertig ausgearbeitet sind, werden diese zur Beschlussfassung vorgelegt.

- **Umweltzeichen für Destinationen**

In Kooperation mit dem TVB Seefeld und auch der Marktgemeinde Telfs wird das österreichische Umweltzeichen für Destinationen angestrebt.

## **11 Berichte aus der 4. Sitzung des Überprüfungsausschusses**

Obmann-Stv. GR Mühl berichtet wie folgt:

- 1) Die Bank- und Kassenstände zum 21.11.2022 betragen € 3.358.767,40, wobei davon ein Betrag in Höhe von € 1.163.528,89 auf die Sparbücher transferiert wurde. Sämtliche Kontoauszüge, Journale und die unverbuchten Belege wurden vorgelegt und stimmen auf den Cent überein.  
Bemerkt wurde auch, dass wir über einen genehmigten Kontokorrentkredit in Höhe von € 2,0 Mio. verfügen, jedoch das ganze Jahr nie in Anspruch genommen haben.
- 2) Vom Gemeinderat wurde in der Sitzung vom 14.10.2021 einstimmig das Projekt „Leonardo“ beschlossen. Dabei handelte es sich um ein Bürgerbeteiligungsprojekt für die Straßenbeleuchtung. Insgesamt wurden € 187.000,00 an Darlehen von den Bürgern aufgenommen. Jeder einzelne Darlehensvertrag wurde aufsichtsbehördlich genehmigt. Die erste Auszahlung erfolgt am 01.12.2022.  
Laut Abt.-L. Auer wurde die Vergabe der Materialien durch die Abt. IVa in Zusammenarbeit mit den GWT durchgeführt. Bisher konnten 850 Lichtpunkte auf LED umgestellt werden. Die Vergabe erfolgte an die Fa. AE Schreder. Die Preise für die Lichtpunkte sind inzwischen um 30% gestiegen. Die Bestellung für die Umstellung auf LED wurde rechtzeitig vor der Teuerung durchgeführt. Der Ablauf der Umstellung bzw. der Tausch der Lichtpunkte wurde ausführlich erklärt. Insgesamt sollen noch 2.200 Lichtpunkte auf LED umgestellt werden.

- 3) Es wurde über die jeweiligen Straßenbaumaßnahmen 2022 berichtet und die jeweiligen Abrechnungen vorgelegt. Im Voranschlag wurden inkl. des Nachbeschlusses (Straße Lottensee) € 1.124.200,00 veranschlagt. Für laufende Instandhaltungen im Straßenbau € 150.000,00.  
Für den Straßenbau gibt es einen laufenden Rahmenvertrag mit der STRABAG der noch bis Ende 2023 läuft. Der Vorteil ist, dass wir dadurch auch in diesem Bereich nicht von den Teuerungen betroffen sind, aus diesem Grund wird auch im Jahr 2023 massiv saniert. Ab 2024 wird es dann einen neuen Rahmenvertrag geben, dieser wird nächstes Jahr ausgeschrieben.
- 4) Der Stand der Stunden für die Mitarbeiter der Abteilung IVa wurde vorgelegt und geprüft. Bei der Überprüfung wurde festgestellt, dass zwar bei den Mehrstunden 207 Stunden aufgebaut, allerdings bei den Urlaubsstunden 825 Stunden abgebaut wurden. Die Mehrstunden betreffen hauptsächlich die Raumpflegerinnen, die ihre Stunden in den Ferien abbauen.
- 5) Seit die Marktgemeinde den Service der Security Firma in Anspruch nimmt, sind Schäden durch Vandalismus so gut wie ganz zurück gegangen. In den Wintermonaten wird der Service nur gezielt in Anspruch genommen wird. Der Aufwand beträgt jährlich rd. € 20.000,00  
Über die Sinnhaftigkeit wurde vom Überprüfungsausschuss diskutiert und empfohlen, dass dies dem Sicherheitsausschuss zugewiesen wird.
- 6) Das Kontoblatt der Haushaltsstelle Säuglingspakete wurde vorgelegt. Im Jahr 2022 wurden € 10.000,00 veranschlagt und bis Dato ein Betrag in Höhe von € 8.285,97 verbraucht.
- 7) Für die Heimhilfen wurde im Jahr 2022 ein Betrag in Höhe von € 1.777,50 ausbezahlt, wobei die letzte Zahlung im August 2022 erfolgte.  
Für die Tagesmütter, diese aufgrund des Kinderbetreuungsgesetzes vom Land Tirol verrechnet werden, wurde ein Betrag in Höhe von € 72.555,37 ausbezahlt.  
Der Überprüfungsausschuss empfahl, dass sich der Sozialausschuss mit dem Thema Familienhilfe und Tagesmütter auseinanderzusetzen

GR Stillebacher regt an, Teile der vorhandenen liquiden Mittel für Investitionen einzusetzen, um die Zinsbelastung zu reduzieren.

## **12 Anträge und Berichte aus der 7. und 8. Sitzung des Bau- und Raumordnungsausschusses inkl. Fortschreibung ÖRK**

### **12.1 Bebauungsplanänderung B155b-22 und Ergänzender Bebauungsplan E303-22, GSt .114/2, Bereich Obermarkt**

Die Liegenschaft Obermarktstraße 21, Gste .114/1 u. 114/2 hat den Eigentümer gewechselt. Auf den beiden Parzellen befindet sich das zweigeteilte Betriebs- und Wohngebäude, das im Erdgeschoß die ehemalige Malereiwerkstätte mit Nebenräumen und Verkaufsraum beinhaltet. Im Obergeschoß befindet sich die Wohnung der ehemaligen Eigentümer- und Betreiberfamilie. Das Gebäude besteht aus zwei oberirdischen Geschoßen und einem darüber liegenden nicht ausgebauten Dachboden.

Das Gebäude verläuft von der Obermarktstraße bis zur Zollergasse durchgehend, durch Rücksprung des Erdgeschoßes ist auf Privatgrund eine öffentliche, zum Teil überbaute Fußgängerverbindung zwischen beiden Straßen berücksichtigt. Am Gebäude wurden in den letzten Jahrzehnten keine baulichen Sanierungen mehr vorgenommen.

Die aktuelle Eigentümerin beabsichtigt auf Grund des baufälligen Zustandes das gesamte Gebäude abzubrechen und einen Neubau zu errichten.

Die Gestaltung des Neubaus ist in Abstimmung mit den Grundsätzen der in Ausarbeitung befindlichen Revitalisierungszone für den Ortskern mit Abklärung durch das Bauamt erfolgt. Der Wiederaufbau hält sich in Erscheinungsbild und Materialität im Grundsatz an den Altbestand. Für den Neubau ist ein zusätzliches Geschoß geplant (EG, zwei OG mit darüber liegendem kaltem Dachraum). Das Erdgeschoß beinhaltet zur Gänze eine betriebliche Nutzung. In den beiden Obergeschoßen entstehen insgesamt vier Eigentumswohnungen. Die KFZ-Stellflächen sind von der Zollergasse aus zugänglich im überdeckten EG-Bereich geplant.

Für den gegenständlichen Bereich besteht ein rechtsgültiger Bebauungsplan (B 155-20). Für die Projektumsetzung ist für die Gste .114/1 u. .114/2 die Änderung des bestehenden Bebauungsplanes sowie die Erlassung eines ergänzenden Bebauungsplanes erforderlich. Im ergänzenden Bebauungsplan werden die Bebauungsregeln (detaillierte zulässige Gebäudehöhen, Gebäudesituierung, Dachneigungen und Firstrichtung) auf die vorliegende Planung abgestimmt.

Im stattgefundenen Planungsgespräch nach TROG wurde zwischen Antragstellerin und MGT in Kurzfassung unter Pkt. IV nachstehende Vereinbarung getroffen:

- Wohnungsvergabe von drei der vier Wohnungen bevorzugt an Telfer Personen bzw. Familien (Begriffsdefinition Telfer lt. Vereinbarung);  
Nutzung der Wohnungen ausschließlich nur durch die Eigentümer möglich; (zeitlich auf 12 Monate nach Baubeginn beschränkt);
- Nutzung aller Wohnungen als Hauptwohnsitz;
- Festlegung einer Vertragsstrafe bei Nichteinhaltung der Vereinbarung;
- Anführung der vereinbarten Regelungen in den Verkaufsunterlagen;
- Festlegung der Nutzungen (EG: Geschäftslokal; 1.+2.OG: Wohnzwecke als Hauptwohnsitze);
- Verpflichtung zur Berücksichtigung von Telfer bzw. in der Region ansässigen Firmen bei der Bauausführung;
- Zeitlich beschränkte Fassaden- und Werbebeleuchtung am Gebäude;
- Verpflichtung zur Ausführung von Fahrradabstellplätzen;
- Abtretung einer Fläche von ca. 7 m<sup>2</sup> für die fußläufige Durchgängigkeit Obermarkt – Zollergasse zur Gänze auf öffentlichem Gut der MGT lastenfrei um € 170,00 je m<sup>2</sup> (Inkammerierung);  
Gestattung zur Überbauung des öffentlichen Gutes laut vorliegendem Projekt (betrifft Gebäudeteile Obergeschoße, Vordächer, Balkone);
- Festlegung äußere Gestaltung (Fassadenfarbe, Dachdeckung, Fenster, Farbgebung bzw. Materialwechsel Fensterbögen);

Aus wirtschaftlichen Gründen wurde im Sommer 2022 ein neues Projekt eingereicht, das ein weiteres Geschoss am Gebäude Richtung Zoller-Gasse vorsieht. In Abstimmung mit dem Bauamt wurde die Dachform so angepasst, dass einerseits die geplante PV-Anlage auf der AK nicht vollständig verschattet wird bzw., dass das Orts- und Straßenbild an der Zollergasse gewahrt bleibt.

Stellplätze können keine weiteren nachgewiesen werden (vier Stück); diese müssen im Bauverfahren über die Ausgleichsabgabe oder innerhalb von 300 m nachgewiesen werden.

Die Gestaltung des Objektes an der Obermarkt-Straße wurde nunmehr in moderner Architektur geplant.

Die privatrechtliche Vereinbarung wurde auf den aktuellen Stand angepasst. Das Vergaberecht liegt nun bei vier Wohnungen von fünf.

Die raumplanerische Stellungnahme liegt vor.

**Der Gemeinderat beschließt einstimmig gemäß §§ 66 TROG 2022 idF LGBl 43/2022 die Auflage und Erlassung des Bebauungsplanes B155b-22 und E303-22 für Gst .114/2 KG Telfs, Obermarktstraße, entsprechend den Planunterlagen und der raumplanerischen Stellungnahme des Bauamtes.**

**Der Beschluss der Erlassung steht unter der aufschiebenden Bedingung, dass dazu bis spätestens eine Woche nach Ablauf der Auflegungsfrist keine Stellungnahmen einlangen.**

#### 12.2 Flächenwidmungsplanänderung 2022-00014 – einheitliche Widmung des Bauplatzes, Gst 2697, Bereich Vinzenz-Gredler-Straße

Auf dem Grundstück Gst 2697, Vinzenz-Gredler-Straße 2 und 4, befindet sich die landwirtschaftliche Hofstelle "Hackele" mit der Hof-Betriebsnummer 3807878. Die nördliche Widmungsgrenze entspricht noch dem Flächenwidmungsplan 1979, das Grundstück wurde jedoch erweitert und weist somit 2 verschiedene Baulandwidmungen auf. Eine einheitliche Bauplatzwidmung gem. § 2 (12) TBO ist nicht gegeben.

Im Hinblick auf die Übergabe des Hofes und in Anbetracht einer eventuellen Errichtung eines landwirtschaftlichen Nebengebäudes an der nördlichen Grundgrenze, wird der Antrag auf eine einheitliche Widmung des Grundstückes gestellt.

Besteht auf dem betreffenden Widmungsbereich eine bestehende Nutzung, die nicht im Einklang mit den Widmungsbestimmungen steht, so stellt dies grundlegend keinen Widerspruch dar, da eine weitere Nutzung der Gebäudebestände und Erweiterung in einem geringfügigen Ausmaß weiterhin zulässig ist. Je nach Widmungsfestlegung kommen hierzu folgenden Bestimmungen im TROG zum Tragen:

§ 40 (8) Bestehen auf Grundflächen, die als ein Mischgebiet gewidmet sind oder für die eine Festlegung nach Abs. 2 zweiter Satz oder Abs. 5 zweiter Satz getroffen wurde, rechtmäßig bereits Gebäude für andere als nach den Abs. 1 bis 5 und 7 zulässige Betriebe oder Einrichtungen, so dürfen darauf auch Gebäude für diese Betriebe oder Einrichtungen errichtet werden, wenn dadurch

a) gegenüber dem Baubestand im Zeitpunkt der Widmung als Mischgebiet bzw. der Erlassung der betreffenden Festlegung die Baumasse mit Ausnahme jener von Nebengebäuden um insgesamt nicht mehr als 20 v. H., höchstens jedoch um 400 m<sup>3</sup>, vergrößert wird und die betriebliche oder sonstige Tätigkeit gegenüber diesem Zeitpunkt höchstens geringfügig erweitert wird und

b) die Wohnqualität im betreffenden Gebiet, insbesondere durch Lärm, Geruch, Luftverunreinigungen oder Erschütterungen, nicht wesentlich oder, sofern vom betreffenden Betrieb bzw. von der betreffenden Einrichtung eine solche Beeinträchtigung bereits ausgeht, nicht mehr als bisher beeinträchtigt wird.

In diesem Sinne kann aus raumordnungsfachlicher Sicht die einheitliche Ausweisung von Allgemeinem Mischgebiet empfohlen werden.

**Der Gemeinderat beschließt einstimmig gemäß § 68 Abs. 3 Tiroler Raumordnungsgesetz 2022 – TROG 2022, LGBl. Nr. 43, idGF, den von der Marktgemeinde Telfs ausgearbeiteten Entwurf vom 21.11.2022, mit der Planungsnummer 357-2022-00014, über die Änderung des Flächenwidmungsplanes der Marktgemeinde Telfs im Bereich 2697 KG 81310 Telfs durch 4 Wochen hindurch zur öffentlichen Einsichtnahme aufzulegen.**

**Der Entwurf sieht folgende Änderung des Flächenwidmungsplanes der Marktgemeinde Telfs vor:**

**Umwidmung**

**Grundstück 2697 KG 81310 Telfs  
rund 324 m<sup>2</sup>  
von Wohngebiet § 38 (1)  
in  
Allgemeines Mischgebiet § 40 (2)**

**Gleichzeitig wird gemäß § 68 Abs. 3 lit. d TROG 2022 der Beschluss über die dem Entwurf entsprechende Änderung des Flächenwidmungsplanes gefasst.**

**Dieser Beschluss wird jedoch nur rechtswirksam, wenn innerhalb der Auflegungs- und Stellungnahmefrist keine Stellungnahme zum Entwurf von einer hierzu berechtigten Person oder Stelle abgegeben wird.**

**12.3 Berichte**

**7. BA-Sitzung**

Obmann GR Hell berichtet über folgende Themen aus der 7. Sitzung des Bau- und Raumordnungsausschusses:

- ÖRK 2.0, Bericht Stand der Fristverlängerung
- ÖRK 2.0, Bevölkerungsentwicklung bis 2036
- ÖRK 2.0, Baulandbedarf bis 2036
- ÖRK 2.0, Festlegung von Inhalten der baulichen Entwicklung
- ÖRK 2.0, Festlegungen im Freiland
- ÖRK 2.0, Empfehlung der Bekanntmachung der Fortschreibung in der Bevölkerung laut § 63 (1) TROG im Internet und Gemeindezeitung

**8. BA-Sitzung**

**Änderung ÖRK und Flächenwidmungsplanänderung 2022-0000X, Rückwidmung Gst 3369/4, Bereich Krehbachgasse**

Obmann GR Hell berichtet, dass darüber im Ausschuss diskutiert und mehrheitlich beschlossen wurde, diese Angelegenheit evident zu halten und im künftigen, derzeit in Planung befindlichen ÖRK, abzuhandeln.

**13 Berichte aus der 4. Sitzung des Ausschusses für Bildung und Kinderbetreuung**

**Ideenpräsentation einer weiteren privaten Kinderbetreuungsmöglichkeit durch Frau Siegele**

Es wurde vereinbart, dass Obmann Hannes Augustin und Daniela Faistenauer mit Frau Siegele noch einmal Kontakt aufnehmen und ihre Wünsche und Möglichkeiten konkreter ausloten.

Vorstellung des Projektsteuerungsablaufs durch die Communalp GmbH bezüglich Einberger-Schulzentrum

Es erfolgte eine Vorstellung der beteiligten Personen durch die Communalp und der konkreten Herangehensweise im Einberger-Schulzentrum.

Da sich die Ausführungen momentan ausschließlich auf die beiden Volksschulen und die Walter-Thaler-Schule konzentrieren, wurde die Communalp ersucht, ein entsprechendes Nachtragsangebot unter Einbeziehung der Mittelschulen und der PTS zu erstellen.

Für einen ersten Workshop unter Leitung der Communalp wurde der 19.12.2022 im Einberger-Schulzentrum vereinbart. Teilnehmer werden die drei DirektorInnen, der Leiter der STB Thomas Schöpf, Abteilungsleiterin Faistenauer Daniela und die Mitglieder des BiA sein.

Der Obmann ersucht, mögliche Exkursionstermine am 26. oder 27.01.2023 zur Schule am See in Hard/Vorarlberg vorzumerken und nach Möglichkeit um Teilnahme, da es sich hierbei um ein gelungenes Beispiel eines Schulneubaus – vergleichbar mit Telfs - handelt.

**14 Anträge und Berichte aus der 3. Sitzung des Ausschusses für Sport und Vereinswesen**

14.1 Laufveranstaltung - "In Telfs Laft's"

Bgm. Härting gibt einen Kurzbericht zum Telfs-Lauf am 1. Oktober 2022.

In der Ausschuss-Sitzung wurde über eine Weiterführung der Telfer Laufveranstaltung im nächsten Jahr und evtl. Wiedereinführung des Mundemarsches beraten:

Vorschau bzw. möglicher Ausblick:

IN TELFS LAFT'S GOES MUNDEMARSCH:

Datum: 30. September 2023

MUNDEMARSCH NEU:

30 km, 6 km, 2056 hm  
über den Klammsteig und Rauthütte

Termin:

Überlegung ob gleichzeitig mit "In Telfs Laft's"

Start: 07:00 Uhr

Zielschluss: 18:00 Uhr

Der Ausschuss für Sport und Vereinswesen plant, die Veranstaltung "In Telfs Laft's" am 30. September 2023 wieder durchzuführen und die Entscheidung zur Durchführung des Mundemarsches 2023 nach Erstellung eines Grobkonzeptes und Abklärung der Finanzierung (Beteiligung TVB's, etc.) im Jänner 2023 zu treffen.

14.2 Vorplatz Jugendzentrum - Anschaffung Outdoor-Trainingsgeräte

Der Vorplatz beim Jugendzentrum "Chilli" wurde neu gestaltet. Es wurde angedacht, dort noch Outdoor-Trainingsgeräte zu installieren.

Für die Errichtung eines solchen Workoutparks ist voraussichtlich mit Kosten in Höhe von ca. € 33.000,00 netto zu rechnen.

Seitens der Landesregierung ist mit einer Sportstättenförderung in Höhe von 20 % zu rechnen.

Die Mitglieder des Ausschusses für Sport und Vereinswesen sind der Meinung, dass solche Geräte eine Bereicherung für Telfs wären. Sowohl der Standort als auch das Trainingsangebot, welches auch von Vereinen genutzt werden könnte, wäre ideal.

Die Auswahl der Geräte sollte noch mit den Vereinen, welche die Geräte auch benutzen würden, kurz abgestimmt werden.

GR Springer verlässt um 20:19 Uhr die Sitzung

***Der Gemeinderat beschließt einstimmig, die Errichtung eines Workoutparks am Vorplatz des Jugendzentrums "Chilli" im Jahr 2023 umzusetzen.***

### 14.3 Berichte

#### Rückblick und Ausblick - Dorffest

Obmann Bgm. Härting gibt einen Rück- und Ausblick als Organisator des Telfer Dorffests.

Für das nächste Dorffest wäre eine "junge Bühne" angedacht, auf welcher ein DJ und Bands, welche die Jugend ansprechen (zB Jesse, o.ä.), auftreten.

Die Ausschussmitglieder sprachen sich gegen die Einführung eines "Cashless-Pay-Systems" beim Dorffest aus. Da es sich hier um eine Veranstaltung für Jung und Alt handelt, möchte man besonders den älteren Menschen den Besuch nicht erschweren.

#### Berichte Sportinfrastruktur

Obmann Bgm. Härting berichtet über folgende Themen betreffend Sportinfrastruktur:

- Skaterplatz
- Kunstrasenplatz Bundesschule
- Kraftraum für Vereine

#### Ausblick Sportveranstaltungen

Bgm. Härting berichtet über kommende Sportveranstaltungen:

- Sportlerball am 21. Jänner 2023
- Telfer Skitag (Ski-Schwimm- & Ski-Tennis-Kombi) am 19. Februar 2023
- Superbowl-Party am 12. Februar 2023

#### Wahl Obmann/Obfrau

Obmann Bgm. Härting informiert, dass er seinen Amtsverzicht als Obmann des Ausschusses für Sport- und Vereinswesen eingereicht hat.

Die Mitglieder des Ausschusses für Sport- und Vereinswesen wählten einstimmig GR Simon Lung zum Obmann.

**15 Anträge, Anfragen und Allfälliges**

GR Pöschl weist mit Nachdruck darauf hin, dass der notwendige Weitblick wie bei der Rücklage stationäre Pflege/Altenwohnheim auch beim notwendigen Ausbau der Mobilen Pflege dann vorhanden sein muss.

GR Brunner ersucht, die Infos zu den Gemeinderatssitzungen im SessionNet schon früher freizuschalten.

Bgm. Härting wird sich darum bemühen, allerdings werden nicht alle Unterlagen vollständig freigeschaltet werden können.

**GR Springer nimmt um 21:25 Uhr wieder an der Sitzung teil.**

**16 Personelles**

Unter Ausschluss der Öffentlichkeit!

Nachdem keine weiteren Wortmeldungen erfolgen, schließt Bgm. Christian Härting um 21:58 Uhr die Sitzung.

Die Schriftführerin:

Sabine Hofer

Der Bürgermeister:

Christian Härting

Die Mitglieder des Gemeinderates:

Frau Hofer Sabine  
27.02.2023  
15:51:11